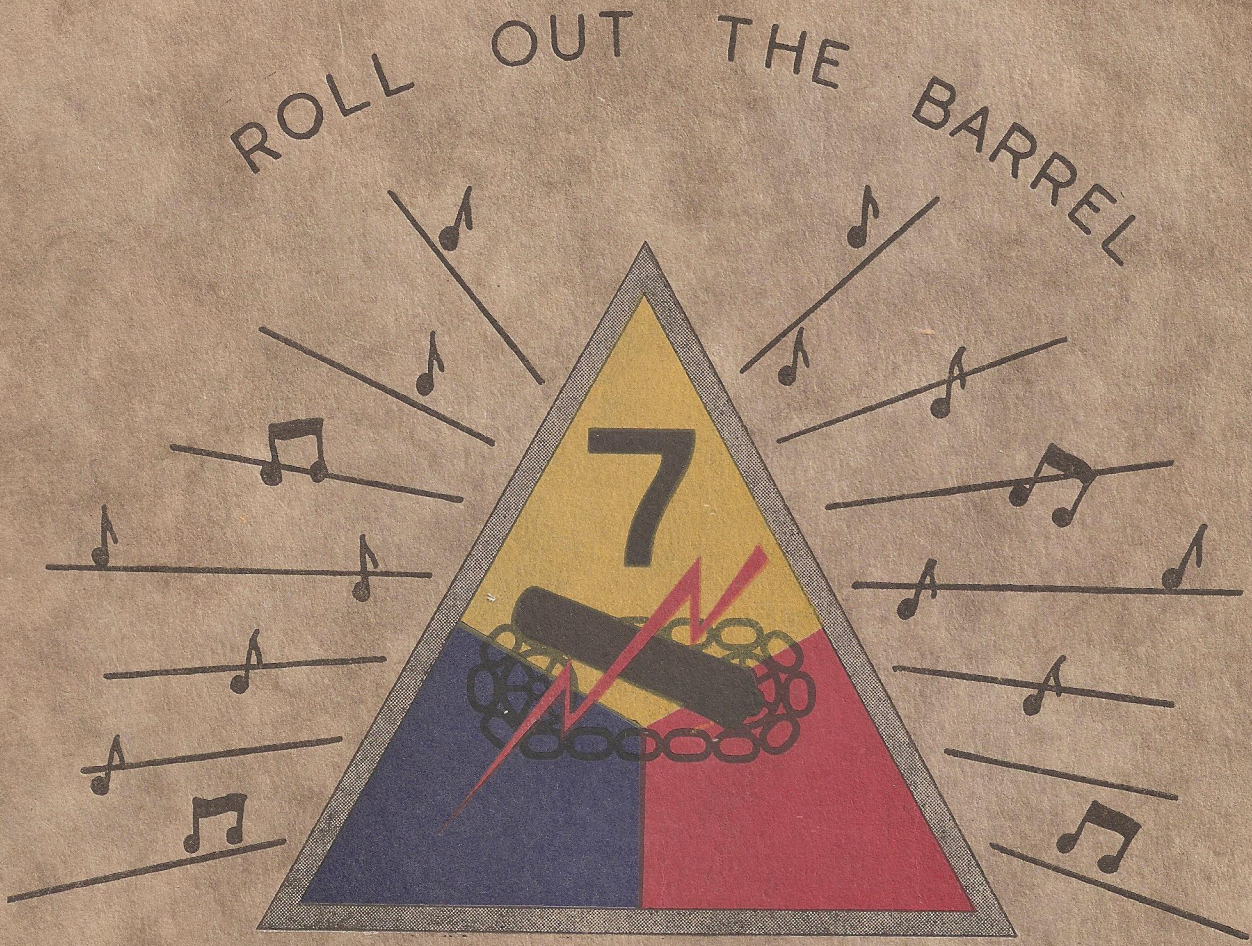
ROLL OUT THE BARREL
7

To
Tollie + Sicki
With Love
Ben

PREFACE

As one reads through the following pages of the exploits of the 7th Armored Division on the drive through FRANCE, it should be remembered that the Division was ably supported by the attached units shown below, and the success achieved was due to the efforts of these units as well as those of the units that have long worn the "7" patch...

814th Tank Destroyer Battalion
203rd Anti-Aircraft Artillery Battalion
446th Quartermaster Truck Company
3967th Quartermaster Truck Company


Jo 7th Armored Div
from
G S Patton Jr.

HEADQUARTERS XX CORPS
OFFICE OF THE COMMANDING GENERAL

19 September 1944

To the 7th Armored Division

During the drive from LeMans to Metz the XX Corps, generally with the 7th Armored Division in the lead, was the spearhead of the Allied Armies.

The 7th Armored Division captured Chartres, Melun, Chateau Thierry, Reims and Verdun and opened the way for successful crossings of the Seine, the Marne, the Vesle, the Aisne and the Meuse Rivers thus liberating large areas and innumerable villages of France.

Soldiers of the 7th Armored Division I congratulate you on your achievements.

Walton H. Walker

WALTON H. WALKER
Major General, United States Army
Commanding


To the officers and men
of the Fourth Armored Division
Wade H. Haislip
Major General U.S. Army
Comdg XX Corps.

HEADQUARTERS SEVENTH ARMORED DIVISION
OFFICE OF THE COMMANDING GENERAL

APO 257, U. S. Army

TO THE OFFICERS AND MEN OF THE SEVENTH ARMORED DIVISION:

Your Division Commander takes great pride in presenting to the officers and men of the Seventh Armored Division, in booklet form, letters received from the Mayors and Committees of Liberation of cities and towns in France freed of the enemy by the military operations of the Seventh Armored Division. The letters are realistic and a vivid testimonial to our accomplishments. They are a genuine tribute to our valor and courage in spearheading the Allied thrust against the enemy.

While the letters are addressed to me as your Division Commander, they have been accepted on behalf of the officers and men of the Division who have fought so valiantly.

It is my personal belief that in the years to come this compilation will be prized by you, your children, and your grandchildren, and that it will be a constant reminder of our triumph and that part the Seventh Armored Division has played in the liberation of France.

Lindsay McD. Silvester

LINDSAY McD. SILVESTER
Major General, U. S. Army
Commanding


U.S.
U.S.

DÉPARTEMENT
D'EURE-ET-LOIR

ARRONDISSEMENT
DE DREUX

MAIRIE
de
SENONCHES

Senonches, le 5 septembre 1944

SENONCHES, petite ville d'Eure-et-Loir de I.700 habitants fût délivrée le I4 août I944 par le Combat Command "A" colonel DWIGHT A. Rosebaum de la 7° Division blindée Américaine dont ce fut le premier engagement.

HISTORIQUE - SENONCHES fût occupé par les Allemands le I6 juin I940, après un combat violent d'une dizaine d'heures. Plusieurs maisons et l'Eglise furent détruites ou très abimées. Au cours des 50 mois qui s'écoulèrent jusqu'à la libération, la ville fût toujours occupée par une garnison allemande; depuis mai I942, un très important dépôt de munitions fût aménagé dans la forêt de Senonches par les Allemands, dépôt qui couvrait une superficie de I.500 hectares environ. Ce dépôt fût bombardé très violemment par l'aviation Américaine, le I7 juin, le 25 juin, le 26 juillet en particulier. Il y eut cinq blessés dont un grave. Depuis le 5 août, la retraite des allemands venant de Normandie et de Bretagne, avait commencé. Les allemands arrivaient la nuit, stationnaient pendant la journée et repartaient au coucher du soleil. Ils se sont montrés brutaux et pillards pendant la dernière semaine.

Le I4 août, à 20 h,I/4, 8 appareils de l'aviation américaine sont venus mitrailler dans la ville des camions chargés de munitions dont un explosa. Les allemands croyant à un bombardement, se sont mis à l'abri, et à 20 h,30, la colonne américaine commandée par le Colonel DWIGHT "A". Rosebaum, debouchant de la forêt de Senonches par la route de Longny, attaqua la ville. Les allemands surpris, tentèrent une défense énergique, qui fût brisée en une heure de combat. Les 5 ou 600 allemands stationnés dans la ville, les hommes du dépôt de munitions et les autres troupes cantonnées dans la forêt, surprises et débordées, s'enfuirent à toute vitesse, abandonnant beaucoup d'armes et d'équipements.

La joie des habitants, délivrés ainsi sans coup férir, sans pertes parmi la population civile, et au prix de 3maisons incendiées, fut indescriptible. La nuit étant arrivée l'accueil le plus chaleureux fût réservé aux troupes de la 7ème Division qui défilèrent le I5 août, toute la journée, à la poursuite des allemands en déroute.

Les habitants de Senonches délivrés du joug allemand, adressent à la 7ème division blindée, au Major Général LEDSAY McD. Sylvester, au Colonel DWIGHT A. Rosebaum, l'expression de leur infinie reconnaissance.

Vive l'AMERIQUE, Vive La FRANCE.

MAIRIE DE SENONCHES (EURE-&-LOIR)

Le Maire,

Dr Fournier

DEPARTMENT
EURE-ET-LOIR

ARRONDISSEMENT
OF
DREUX

MAYORS' OFFICE
OF
SENONCHES

Senonches, 5 September 1944.

Senonches, a small city of 1700 people in Eure-et-Loir, was liberated August 14, 1944, by Colonel Dwight A. Rosebaum of the Combat Command " A" of the 7th Armored Division on his first engagement.

HISTORY : Senonches was occupied by the Germans on the 16th of June, 1940 after violent combat for about 10 hours. Several houses and the church were destroyed or severely damaged. During the 50 months which passed until the liberation, the City was always occupied by a German Garrison ; since May 1942, a very important munition depot was in operation by the Germans in the Senonches Forest, a depot which covered an area of about 1500 hectares. This depot was very severely bombed by American Aviation, especially on the 17th, 25th June, and the 26th of July. There were five persons wounded, one seriously. Since August 5th the German retreat from Normandy and Brittany had begun. The Germans would arrive at night, stay here during the day, and leave again at sunset. During the last week they showed themselves to be brutal and to be thieves.

August 14th, at 2015 o'clock, eight American planes came to machine-gun some trucks loaded with ammunition that were in the city ; one exploded. The Germans, believing that a bombing was taking place, took to the shelters and at 2030 o'clock the American column commanded by Colonel Dwight A. Rosebaum, coming out of the Senonches Forest by the Longny road, attacked the city. The surprised Germans, attempted an energetic defense which was broken in one hour of combat.

The 500 or 600 Germans stationed in the City, the men from the ammunition depot and the other troops bivouaced in the forest, surprised and confused, fled as quickly as possible, abandoning a great deal of arms and equipment.

The joy of the inhabitants, thusly liberated without any fighting, without any losses among the civilian population, and at the price of the three burned houses, was indescribable. Night having arrived, the warmest welcome was given the troops of the 7th Armored Division who passed by the entire day of August 15th in the pursuit of the fleeing Germans.

The inhabitants of Senonches, liberated from the German Yoke, send to the 7th Armored Division, to Major General Lindsay McDonald Silvester, to Colonel Dwight A. Rosebaum, the expression of their infinite gratitude.

LONG LIVE AMERICA !
LONG LIVE FRANCE !

THE MAYOR.
Signature illegible.

DÉPARTEMENT
D'EURE-ET-LOIR

ARRONDISSEMENT
DE DREUX

MAIRIE
DE
SENONCHES

TÉLÉPHONE N° 18

SENONCHES, le 4 septembre 1944

Le docteur FOURNIER, Maire de Senonches, Eure-et-L
a l'honneur d'adresser à Monsieur le Général Major
LIDSAY McD Sylvester 7 ème Division Rundee, les remer
ciements chaleureux de la population de SENONCHES
pour la délivrance de la ville le 14 août 1944 par
les premières troupes commandees par le Colonel DWI
A. Rosebaum.

Le Maire:

DEPARTMENT
EURE-ET-LOIR

ARRONDISSEMENT
OF
DREUX

MAYORS' OFFICE
OF
SENONCHES

Telephone No. 16

Senonches, the 4th of September, 1944.

Doctor Fournier, the Mayor of Senonches, Eure and Loir, has the honor to offer to Major General Lindsay McDonald Silvester of the 7th Armored Division the warmest thanks of the people of Senonches for the deliverance of the City, the 14th of August, 1944, by troops commanded by Colonel Dwight A. Rosebaum.

(Signed) FOURNIER

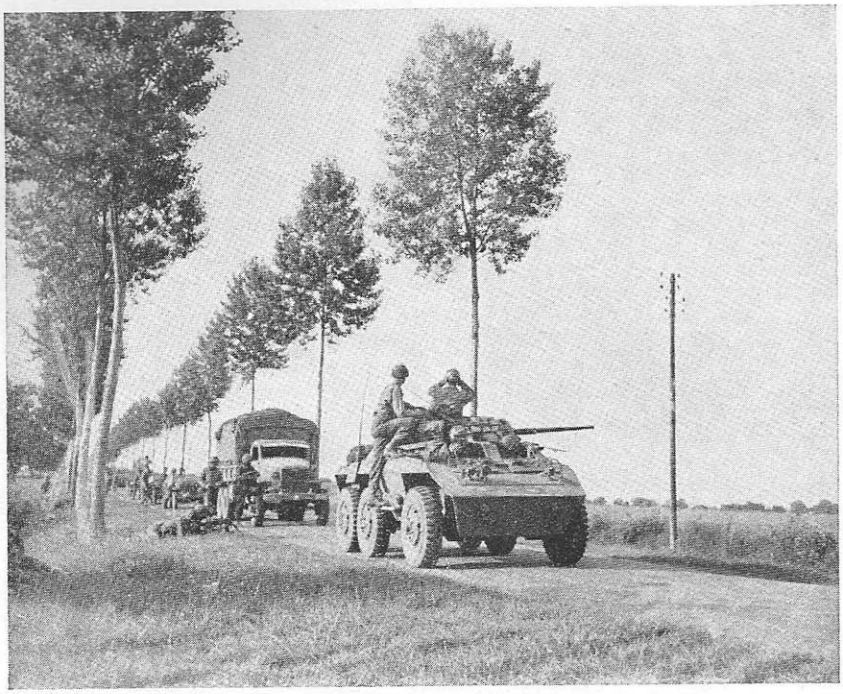

FIELD GLASSES SPOT ARTILLERY POSITION OF GERMANS AS TROOPS DISMOUNT FOR ACTION.

A COMBAT COMMAND REGROUPS ITS FORGES PREPARATORY TO AN ATTACK ON GERMAN-HELD GROUND.

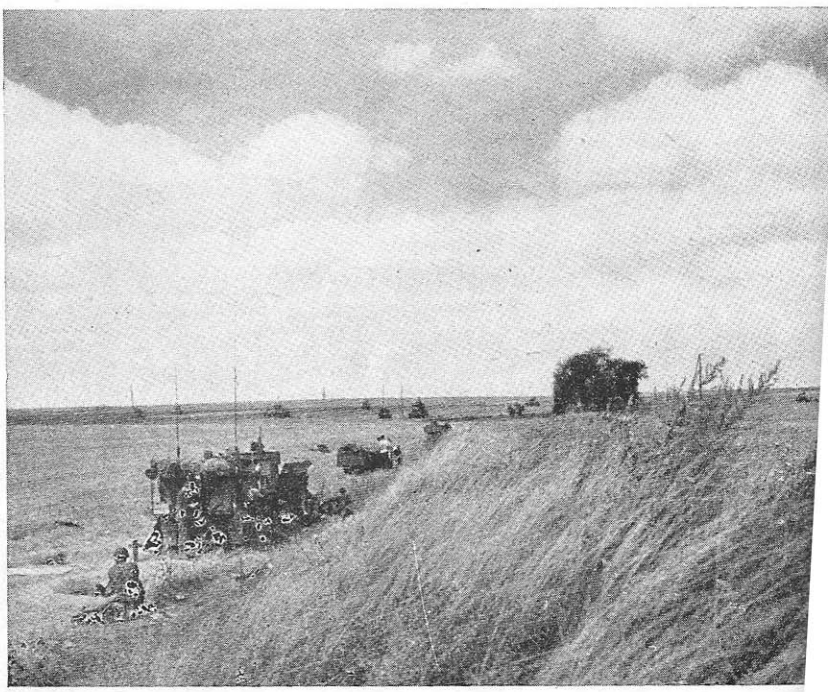

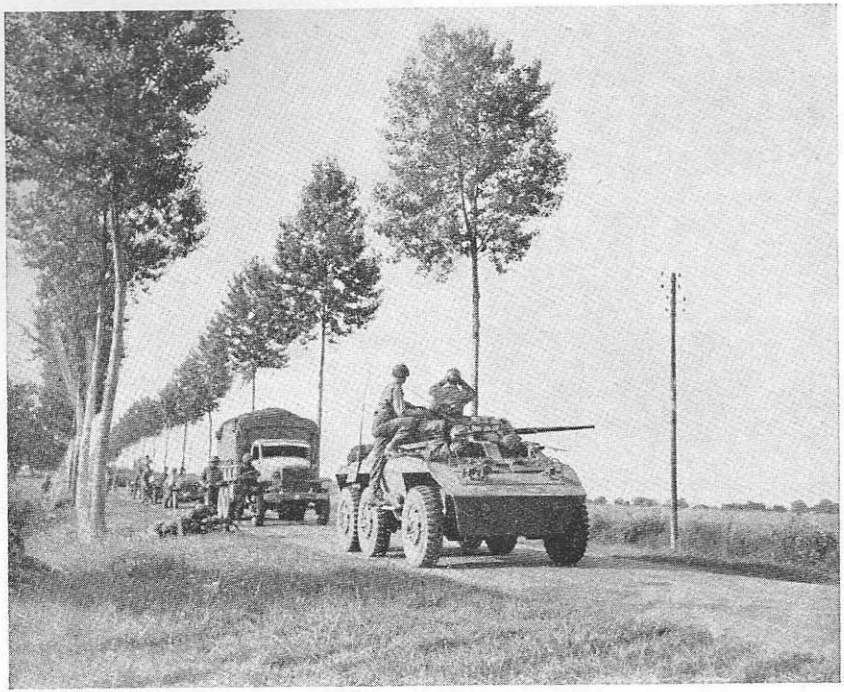

FIELD GLASSES SPOT ARTILLERY POSITION OF GERMANS AS TROOPS DISMOUNT FOR ACTION.

A COMBAT COMMAND REGROUPS ITS FORGES PREPARATORY TO AN ATTACK ON GERMAN-HELD GROUND.

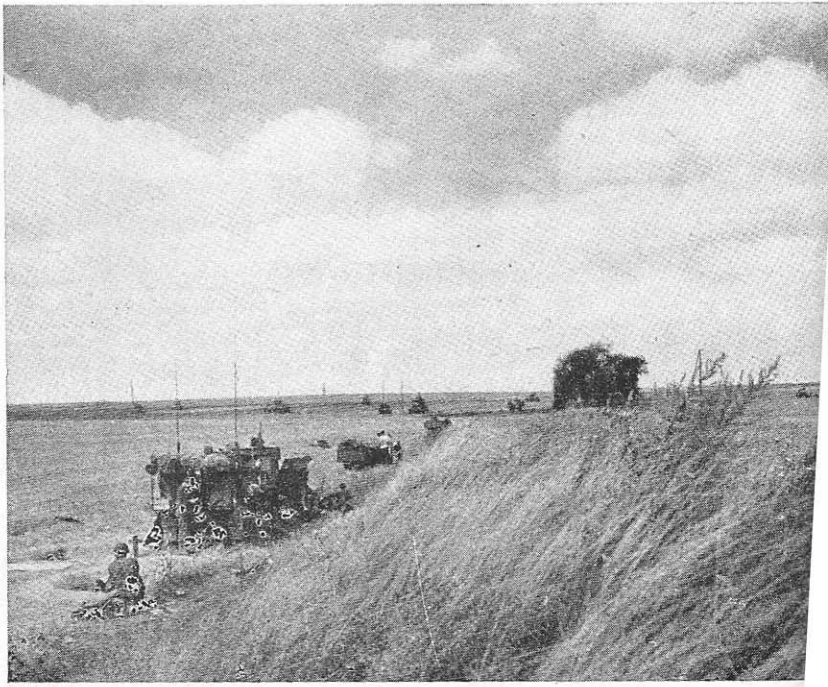

THE GENERAL DECORATES MR. FERNAND LEGAY OF VERDUN WITH THE SILVER STAR. MR. LEGAY SAVED BRIDGE AT VERDUN BY TEARING OUT WIRES TO ITS DEMOLITION CHARGE.

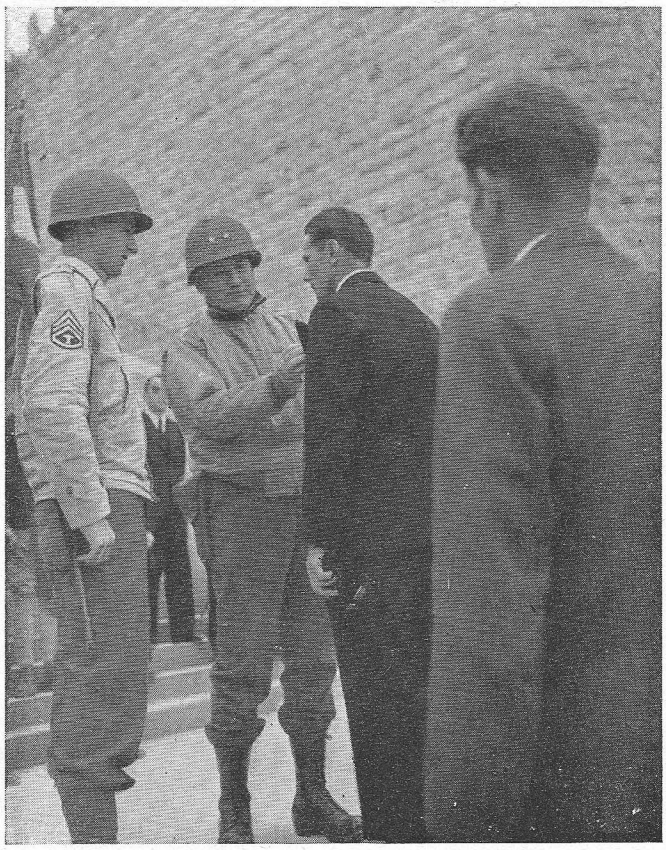



F.F.I. PROVED TO BE VALUABLE OCCUPYING TROOPS ON OUR STAB THROUGH FRANCE. THREE GERMAN PRISONNERS ARE HELD IN CUSTODY AT THIS F.F.I. HEADQUARTERS.

THE GENERAL DECORATES MR. FERNAND LEGAY OF VERDUN WITH THE SILVER STAR. MR. LEGAY SAVED BRIDGE AT VERDUN BY TEARING OUT WIRES TO ITS DEMOLITION CHARGE.

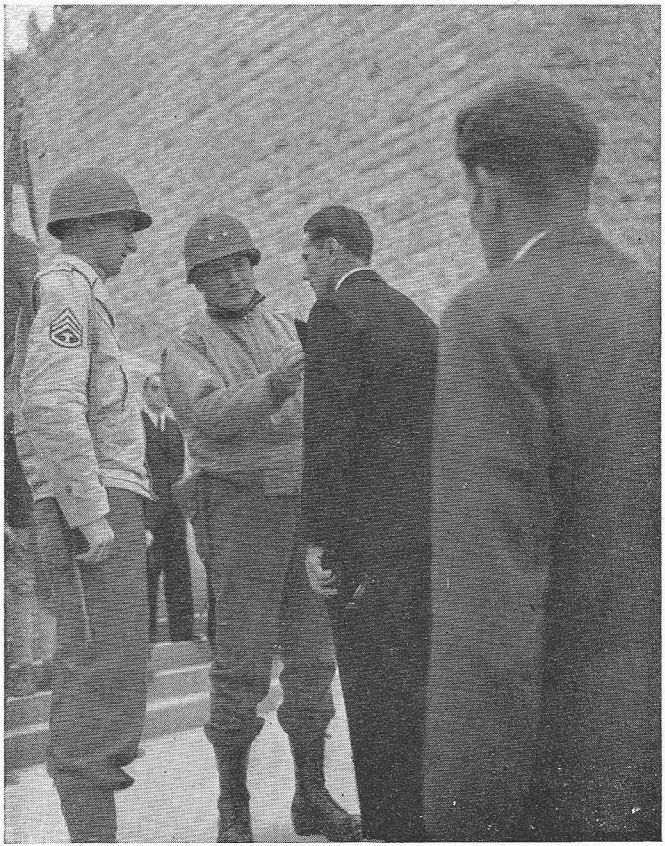



F.F.I. PROVED TO BE VALUABLE OCCUPYING TROOPS ON OUR STAB THROUGH FRANCE. THREE GERMAN PRISONNERS ARE HELD IN CUSTODY AT THIS F.F.I. HEADQUARTERS.

CERTIFICAT

pour

Le Maire de la Commune de Digny Eure et Loir certifie que la 4ème Division blindée Americaine a delivré la ville de Digny le mardi 15 Aout a 9 heures du matin
Les premieres troupes etaient les E. E. A Colonel D. A. Rosebaum.

En Mairie, le 3 Septembre 1944

Le Maire,

Emard

CERTIFICATE

The Mayor of the Community of Digny, Eure and Loir, certifies that the 7th Armored Division delivered the town Tuesday, the 15th of August, at nine o'clock in the morning.

The first troops were those of Combat Command "A" under the direction of Colonel Dwight A. Rosebaum.

3 September 1944,

THE MAYOR,
Signature illegible.

MAIRIE DE NOGENT-LE-ROI

DÉPARTEMENT
D'EURE-&-LOIR

ARRONDISSEMENT
DE DREUX

Chef-Lieu de Canton

TÉLÉPHONE 18

Je soussigné, LAVIGNE Georges, Maire de NOGENT-le-ROI, atteste que la 7e Division Blindée Américaine, commandée par Monsieur le Général Major LINDSAY McD Sylvester, est la première armée Américaine entrée dans la Ville de Nogent-le-Roi, qu'elle a libérée le I5 août I944 à I7 h.45 (troupes du Colonel Dwight A. ROSEBAUM).

Ce fut un moment mémorable pour la population. Combien était-elle heureuse de l'arrivée de nos chers amis Américains, qui nous libéraient des boches.

Toute notre reconnaissance va à la 7e Division Américaine, dont le nom restera dans les annales de la Ville deNOGENT-le-ROI.

Vive l'Amérique.

Nogent-le-Roi le 4 septembre I944.

Pour le Maire absent,
LE SECRETAIRE :

MAIRIE DE NOGENT-LE-ROI (EURE-ET-LOIR)

MAYORS OFFICE OF NOGENT-LE-ROI

DEPARTMENT
EURE-ET-LOIR

ARRONDISSEMENT
OF
DREUX

Telephone 18

I, the undersigned, Lavigne Georges, Mayor of Nogent-le-Roi, attest that the 7th Armored Division of America, commanded by Major General Lindsay McDonald Silvester, was the first American Army to enter Nogent-le-Roi which it liberated the 15th of August, 1944, at 1745 o'clock under Colonel Dwight A. Rosebaum's troops.

It was a memorable moment for the population. How happy it was to see the arrival of our dear American friends who have liberated us from the Hun.

Our wholehearted gratitude goes to the 7th Armored Division whose name will stay in the annals of Nogent-le-Roi.

Long Live America !

Nogent-le-Roi, 4th of September 1944,

For the absent Mayor,
The Secretary,
Signature illegible.



STORIES TOLD THEM BY THEIR FATHERS, VETERANS OF THE LAST WAR, ARE RECALLED BY THESE TANKS AS THEY PATROL TWENTY-FIVE YEAR OLD TRENCH.

AN ARMORED COLUMN BIVOUACS WHERE THE INFANTRY SLUGGED IT OUT IN WORLD WAR I.

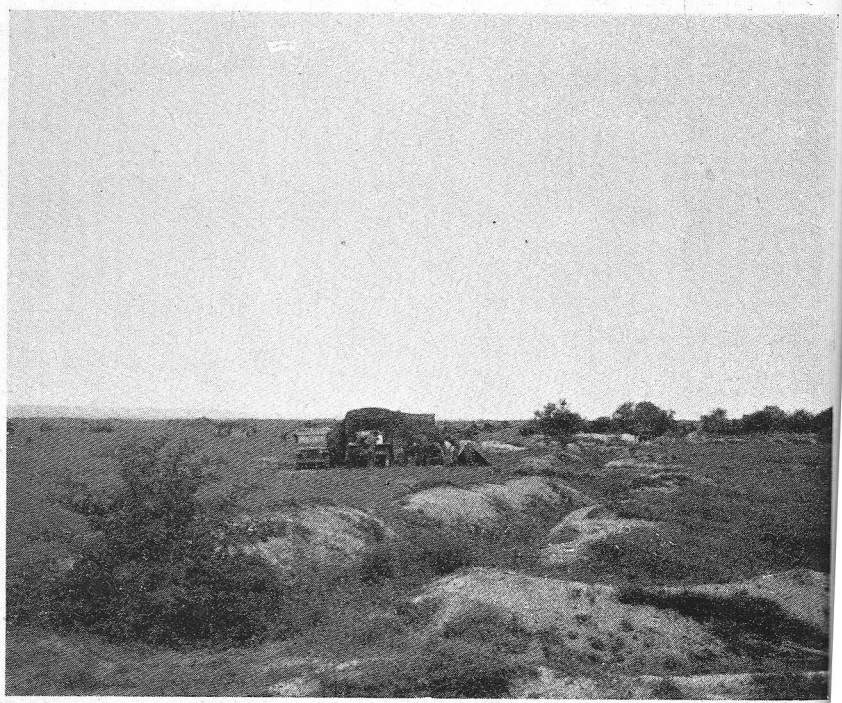



STORIES TOLD THEM BY THEIR FATHERS, VETERANS OF THE LAST WAR, ARE RECALLED BY THESE TANKS AS THEY PATROL TWENTY-FIVE YEAR OLD TRENCH.

AN ARMORED COLUMN BIVOUACS WHERE THE INFANTRY SLUGGED IT OUT IN WORLD WAR I.

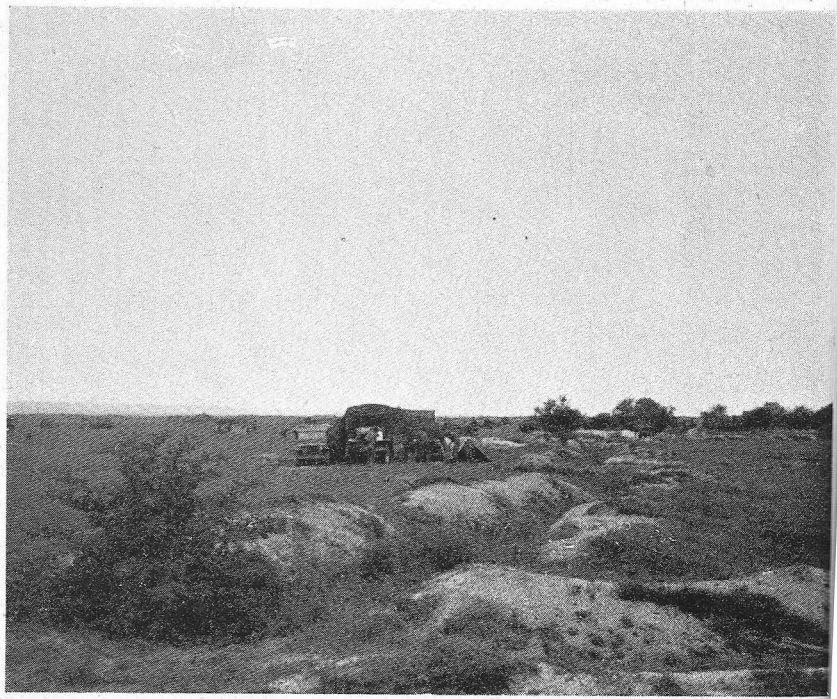

LONE SOLDIER VIEWS DESOLATE VASTNESS OF WORLD WAR I BATTLE-GROUND. IN FOREGROUND CAN BE SEEN INTRICATE NETWORK OF TRENCHES, ALMOST OBSOLETE IN THIS WAR

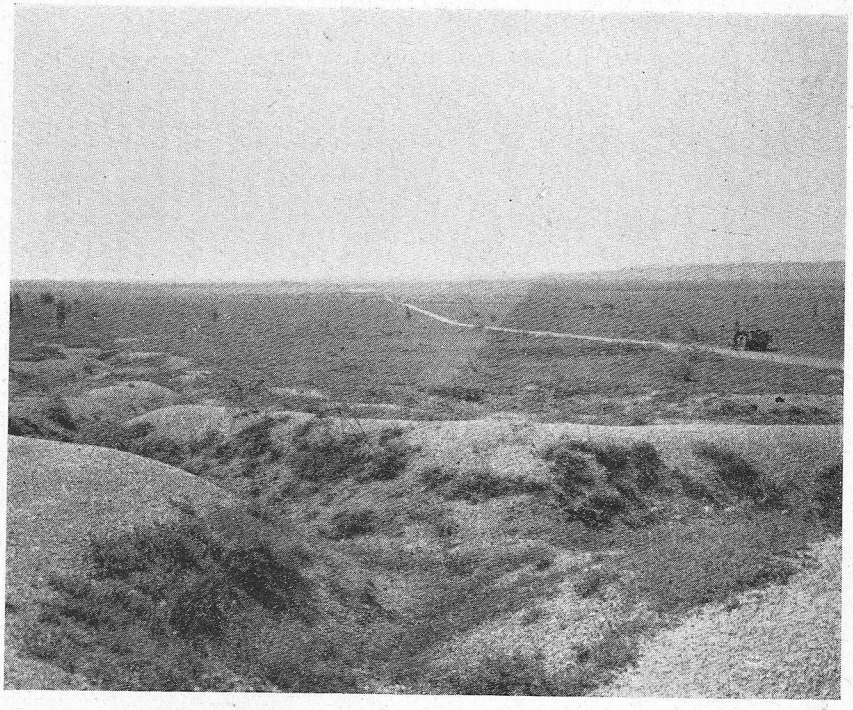



AMERICAN SOLDIER CONTEMPLATES OVER FRENCH HELMET FOUND ON WORLD WAR I BATTLEFIELD AT ARGONNE FOREST, FRANCE.

LONE SOLDIER VIEWS DESOLATE VASTNESS OF WORLD WAR I BATTLE-GROUND. IN FOREGROUND CAN BE SEEN INTRICATE NETWORK OF TRENCHES, ALMOST OBSOLETE IN THIS WAR

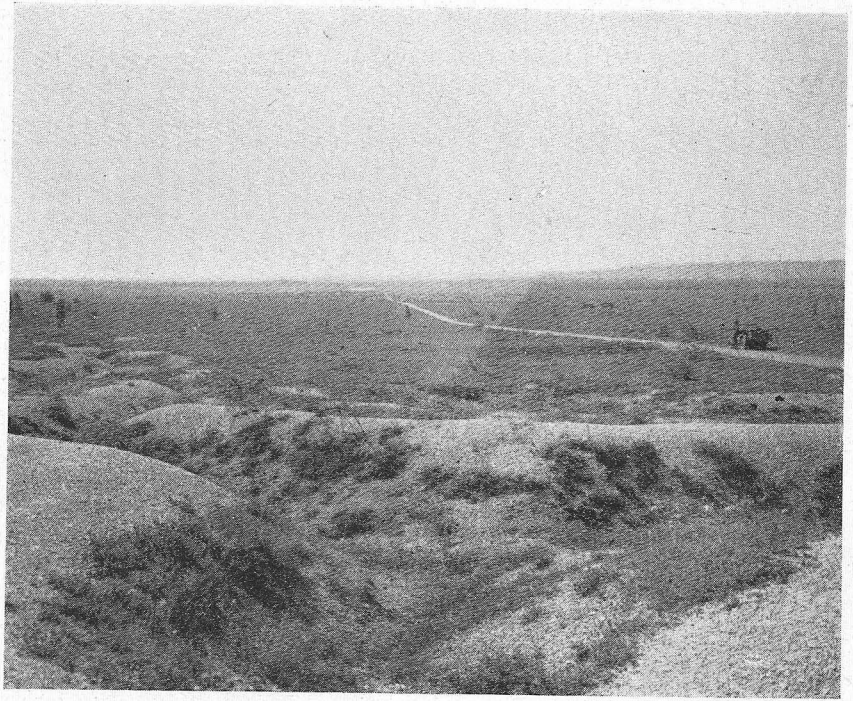



AMERICAN SOLDIER CONTEMPLATES OVER FRENCH HELMET FOUND ON WORLD WAR I BATTLEFIELD AT ARGONNE FOREST, FRANCE.

MAIRIE DE TREMBLAY-LE-VICOMTE

DÉPARTEMENT
D'EURE-ET-LOIR

ARRONDISSEMENT
DE DREUX

CANTON
DE CHATEAUNEUF

Le 194

Je soussigné, BOUCHARD Francis, Maire de la Commune du Tremblay-le-Vicomte a l'honneur d'adresser à Monsieur le Général Major LINDSAY McD Sylvester de la 7ème Division Bundee, les remerciements les plus chaleureux de la population à l'occasion de sa délivrance le 15 août 1944 à 14 heures par les troupes du Colonel Dwight A. Rosebaum.

Un accueil enthousiaste a été réservé aux Troupes américaines, lors de leur arrivée.

Vive l'Amèrique,
Gloire à nos vaillants Alliés.

le 2 septembre 1944,

MAIRIE DE TREMBLAY-LE-VICOMTE
(EURE-ET-LOIR)

Imp. Lib. R. Rigal Chartres

MAYORS OFFICE OF TREMBLAY-LE-VICOMTE

DEPARTMENT
EURE-ET-LOIR

ARRONDISSEMENT
OF
DREUX

CANTON
OF
CHATEAUNEUF

I, the undersigned, Bouchard Francis, Mayor of the Community of Tremblay-le-Vicomte take pleasure in offering to Major General Lindsay McDonald Silvester of the 7th Armored Division, the warmest thanks of the population on the happy occasion of its deliverance, the 15th of August, 1944, at 1400 o'clock by the troops of Colonel Dwight A. Rosebaum.

An enthusiastic welcome was given to the American troops upon their arrival.

Long Live America !

Glory to our valiant Allies !

The 2nd of September, 1944,

Signature illegible.

LE PRÉFET
D'EURE-ET-LOIR.

CHARTRES, LE 21 Août 1944

Mon Général,

Je suis heureux de pouvoir être auprès de vous l'interprète des sentiments chaleureux et reconnaissants de la population chartraine envers les vaillantes troupes de votre division. L'enthousiasme avec lequel mes administrés ont accueilli leurs libérateurs a été le meilleur et le plus spontané témoignage de gratitude et d'admiration pour la splendide armée américaine.

Vous voudrez bien, par la même occasion, exprimer à tous les officiers qui ont assuré la liaison entre votre état-major et mes services, mes remerciements pour la courtoisie et la cordiale compréhension avec lesquelles ils ont accompli leur mission.

Veuillez agréer, Mon Général, l'expression de mes sentiments cordialement dévoués.

Major
Monsieur le Général SYLVESTRE
Commandant la 7ème Division américaine.

GOVERNOR
OF THE
EURE-ET-LOIR

DISTRICT

Chartres, 21 August, 1944.

My General,

I am happy to be able to express to you the warm and recognized sentiment of the people of Chartres toward the brave troops of your Division. The enthusiasm with which my people have received their liberators has been the greatest and most spontaneous witness of the gratitude and admiration for your splendid American Army.

At the same time, would you be kind enough to express to all the officers which have assured the liaison between your headquarters and my services my thanks for the courtesies and mutual comprehension with which they have accomplished their mission.

Would you kindly accept, my General, the expression of my most cordial and devoted sentiments.

Signature illegible.

Monsieur le Major General SYLVESTRE,
Commandant la 7e Division Américaine.



SPIRES OF FAMOUS 12TH CENTURY CATHEDRAL AT CHARTRES, REACHING TOWARD THE HEAVENS. GERMANS STILL OCCUPIED POSITIONS FOUR BLOCKS FROM ANCIENT CATHEDRAL WHEN PICTURE WAS TAKEN.

SCENE OUTSIDE F.F.I. HEADQUARTERS, CHARTRES, FRANCE, SHORTLY BEFORE ALL GERMAN RESISTANCE HAD CEASED. NOTICE GERMAN PRISONERS NEAR DOORWAY.

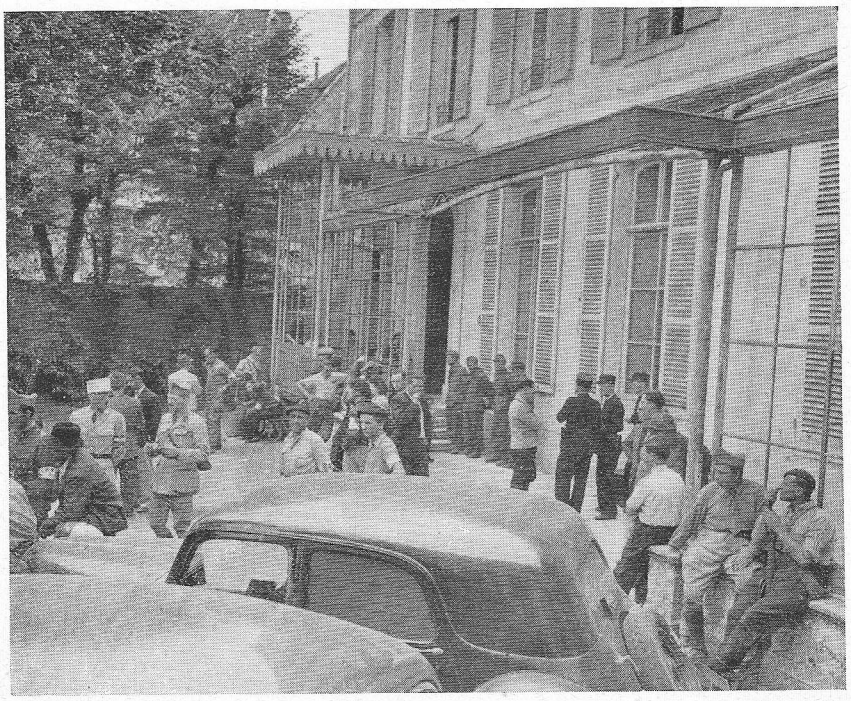



SPIRES OF FAMOUS 12TH CENTURY CATHEDRAL AT CHARTRES, REACHING TOWARD THE HEAVENS. GERMANS STILL OCCUPIED POSITIONS FOUR BLOCKS FROM ANCIENT CATHEDRAL WHEN PICTURE WAS TAKEN.

SCENE OUTSIDE F.F.I. HEADQUARTERS, CHARTRES, FRANCE, SHORTLY BEFORE ALL GERMAN RESISTANCE HAD CEASED. NOTICE GERMAN PRISONERS NEAR DOORWAY.



MEDIUM TANKS PULLING OUT ONTO THE ROAD TO CHARTRES, READY FOR ACTION.

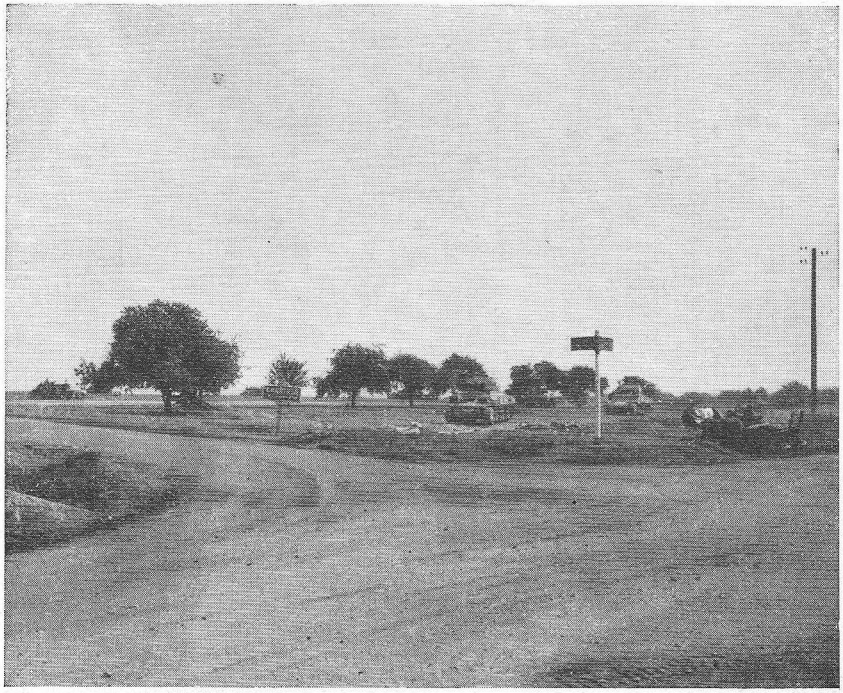



LIBERATED FRENCH AT CHARTRES GAVE ENTHUSIASTIC RECEPTION TO AMERICAN SOLDIERS OF THE 7TH ARMORED DIVISION.

MEDIUM TANKS PULLING OUT ONTO THE ROAD TO CHARTRES, READY FOR ACTION.

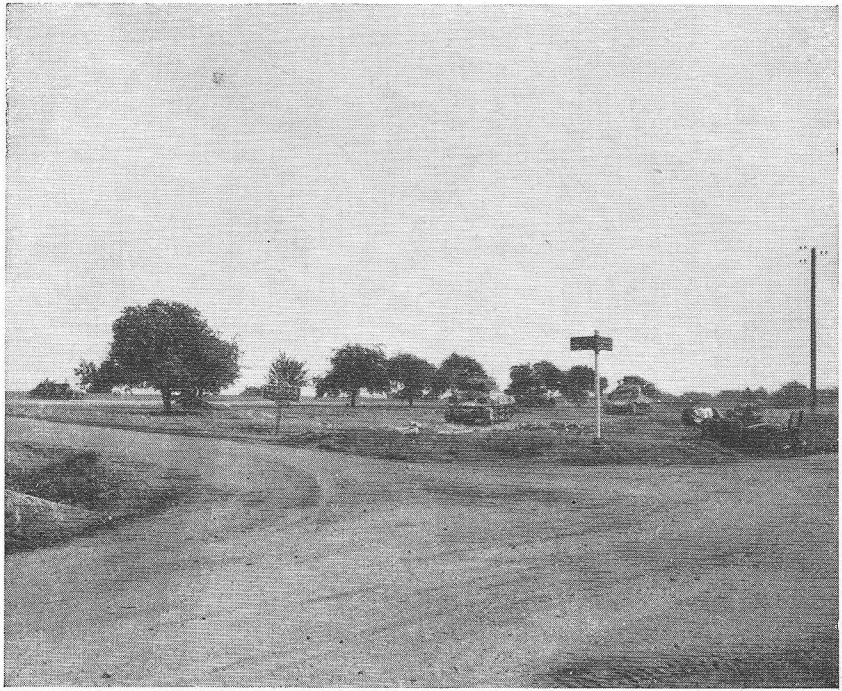



LIBERATED FRENCH AT CHARTRES GAVE ENTHUSIASTIC RECEPTION TO AMERICAN SOLDIERS OF THE 7TH ARMORED DIVISION.

To General Thompson CCD
7th Armed Division

En manifestation reconnaissante pour
la Division du Général Thompson qui libéra
Epernay le 28 août 1944 sans trop de dommage
Au nom de la Population

Thachy le maire

28 août 1944. 22 h

To General Thompson, C C B
7th Armored Division

We are grateful to the Division of General Thompson who liberated Epernon on the 28th of August without too much damage.

In the name of the people.

THE MAYOR,

Signature illegible.

28 August, 1944, 22 hours.

Mairie D'ÉCROSNES

DÉPARTEMENT
D'EURE-ET-LOIR

ARRONDISSEMENT
de CHARTRES

CANTON
MAINTENON

Le 4 septembre 1944

Je soussigné .Prieur Norbert instituteur et secrétaire de mairie certifie que la 7 ème division blindée Américaine commandée par Monsieur le Général Major Lindsay a libéré la Commune d'ECROSNES le 16 août 1944 à 22 heures.

Le plus chaleureux accueil a été réservé aux troupes Américaines lors de leur passage sur notre territoire.

La population reconnaissante adresse tous ses remerciements à nos valeureux alliés si impatiemment attendus.

VIVE L' AMERIQUE

VIVE LA FRANCE

Pour le Maire absent.
Le secrétaire :

MAIRIE D'ÉCROSNES (EURE-ET-LOIR)

MAYORS OFFICE OF ECROSNES

DEPARTMENT
EURE-ET-LOIR

ARRONDISSEMENT
OF
CHARTRES

CANTON
OF
MAINTENON

4 September, 1944.

I, the undersigned, Prieur Norbert, instructor and secretary to the Mayor, certify that the 7th Armored Division of America commanded by Major General Lindsay McDonald Silvester liberated the township of Ecrosnes the 16th of August, 1944, at 2200 hours.

A most warm welcome was given the American troops upon their arrival in our territory.

A grateful population addresses all its thanks to our valorous Allies so long awaited.

LONG LIVE AMERICA !

LONG LIVE FRANCE !

For the Mayor (absent),
The Secretary,
(Signed) NORBERT.



BULLET-RIDDLED VAN AND SCATTERED EQUIPMENT OF ANOTHER GERMAN COLUMN.

MACARONI SEEMS TO BE A STAPLE ON THE GERMAN MENU. JUST MORE FOOD THAT WILL NEVER REACH THE MOUTHS OF GERMAN SOLDIERS.

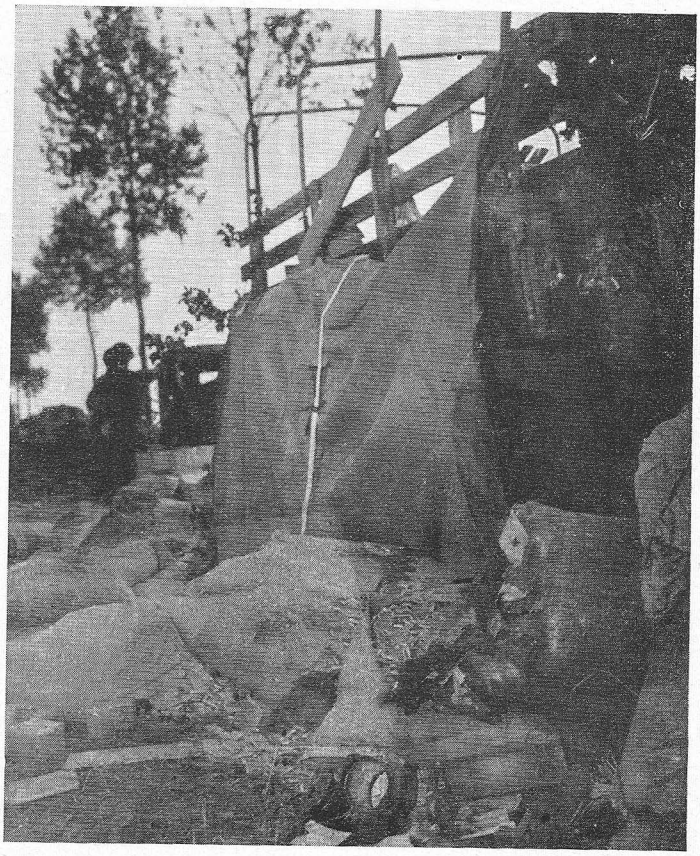



BULLET-RIDDLED VAN AND SCATTERED EQUIPMENT OF ANOTHER GERMAN COLUMN.

MACARONI SEEMS TO BE A STAPLE ON THE GERMAN MENU. JUST MORE FOOD THAT WILL NEVER REACH THE MOUTHS OF GERMAN SOLDIERS.

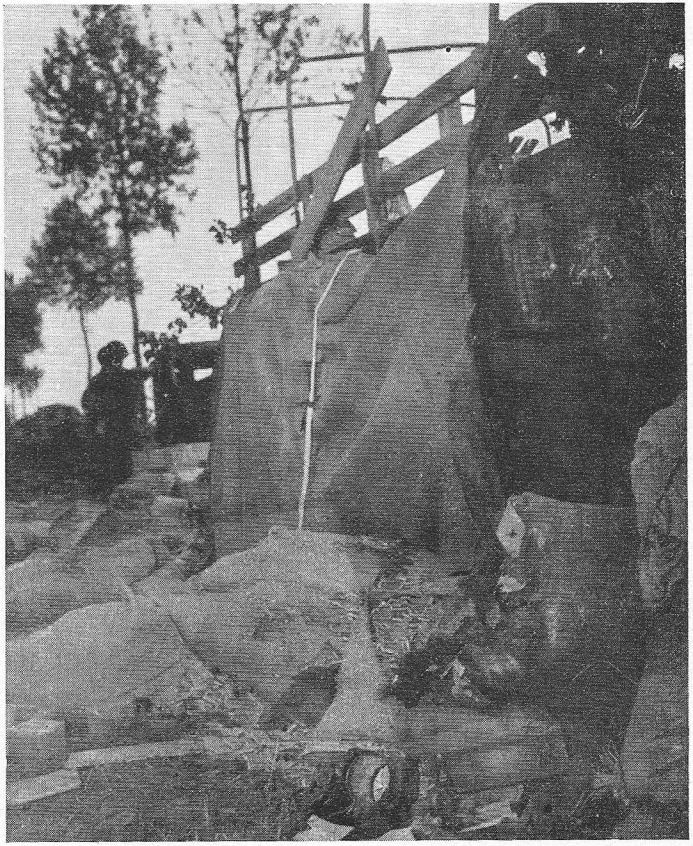

THIS MOTORIZED COLUMN OF NINETEEN GERMAN VEHICLES WAS COMPLETELY DEMOLISHED WHEN IT GROSSED THE PATH OF OUR ARMOR.



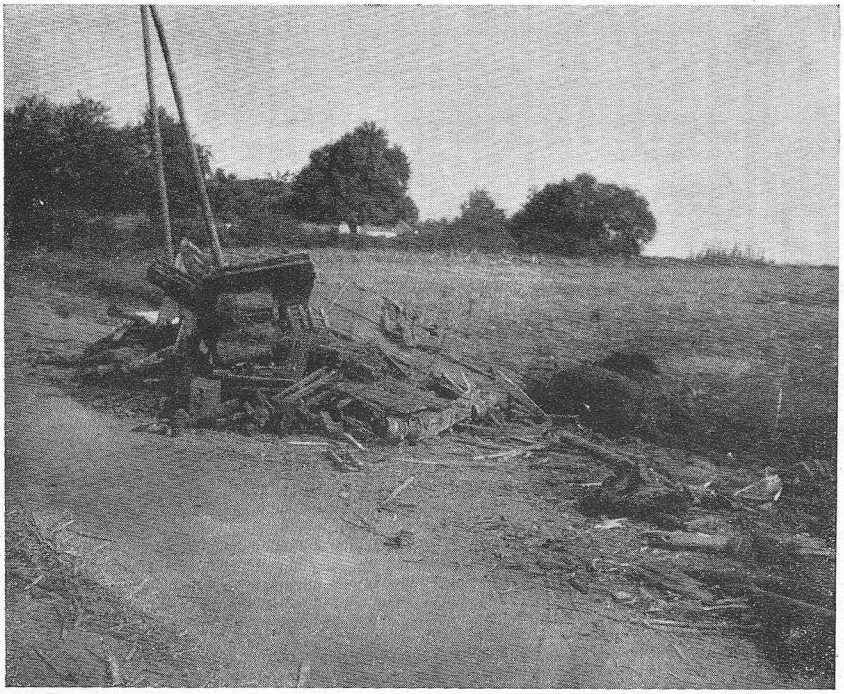

HORSE - DRAWN VEHICLES WERE USED EXTENSIVELY BY GERMANS IN HEADLONG FLIGHT BACK TOWARD GERMANY. THIS ONE NEVER DID REACH DESTINATION.

THIS MOTORIZED COLUMN OF NINETEEN GERMAN VEHICLES WAS COMPLETELY DEMOLISHED WHEN IT GROSSED THE PATH OF OUR ARMOR.





HORSE - DRAWN VEHICLES WERE USED EXTENSIVELY BY GERMANS IN HEADLONG FLIGHT BACK TOWARD GERMANY. THIS ONE NEVER DID REACH DESTINATION.

St.Cyr-sous-Dourdan
Seine et Oise
August 2Ist I944

The Mayor of
St.Cyr-sous-Dourdan
to
The General commanding
the 7th Armoured Division
of the U.S.A.

The Mayor, the Council of Aldermen, and the Committee of Liberation of St.Cyr-sous -Dourdan, Seine et Oise, profoundly moved by the arrival of their Liberators, address to the General commanding the 7th Armoured Division of the U.S.A. the expression of their gratitude, of their fraternal welcome, and of their admiration for the magnificent behaviour and the great affability of his troops towards the population.



St.Cyr-sous-Dourdan
Seine et Oise
Le 2I août I944

Le Maire de St.Cyr-sous-Dourdan
à
M.le Général commandant
la 7e Division blindée américaine,
U.S.A.

Le Maire, le Conseil Municipal, et le Comité de Libération de St.Cyr-sous-Dourdan, Seine et Oise, profondément émus par l'arrivée de leurs Libérateurs, adressent à M. le Général commandant la 7e Division blindée américaine l'expression de leur gratitude, de leur fraternel accueil, et de leur admiration pour la magnifique tenue et la grande affabilité de ses troupes à l'égard de la population.



DÉPARTEMENT
de
SEINE-ET-OISE

ARRONDISSEMENT
de
CORBEIL

CANTON
D'ARPAJON

RÉPUBLIQUE FRANÇAISE

Mairie de Marolles-en-Hurepoix

TÉLÉPHONE Nº 25

Le 193

Nous sommes heureux d'adresser nos remerciements les plus vifs à Monsieur le Major Général Lindsay McD. Sylvester commandant la 7e Division blindée Américaine pour la libération de notre commune . L'entrée de ses vaillantes troupes (C.C.B. avec le Colonel Dwight A. ROSEBAUM) le 22 Aout 1944 à midi restera gravée dans la mémoire de tous les Marollais .

Vive l'Amérique
Vive les Etats-Unis
Vive les Alliés
Vive la France

A MAROLLES-EN-HUREPOIX le 4 SEPT 19

MAIRIE DE MAROLLES-EN-HUREPOIX (S.-&-O.)

P/ le Président du Comité de libération

RÉPUBLIQUE FRANÇAISE

MAYORS OFFICE OF MAROLLES-EN-HUREPOIX

DEPARTMENT
OF
SEINE-ET-OISE

ARRONDISSEMENT
OF
CORBEIL

CANTON
OF
ARPAJON

Telephone No. 25

We are most pleased to thank Major General Lindsay McDonald Silvester commanding general of the 7th Armored Division for the liberation of our community. The entrance of his valiant troops (CCA with Colonel Dwight A. Rosebaum) the 22nd of August, 1944, at noon, will be forever recorded on the minds of each Marollian.

LONG LIVE AMERICA !

LONG LIVE THE UNITED STATES !

LONG LIVE THE ALLIES !

LONG LIVE FRANCE !

MAROLLES-EN-HUREPOIX the 4th of September, 1944.

President of the Liberation Committee.
Signature illegible.



THE LUCKY SEVENTH WAS HOT ON THE TRAIL OF RETREATING GERMAN FORCES AS WE ROARED THROUGH DOURDAN, FRANCE.

A HALF-TRACK WHIPS THROUGH COURVILLE ON A BATTLE MISSION.

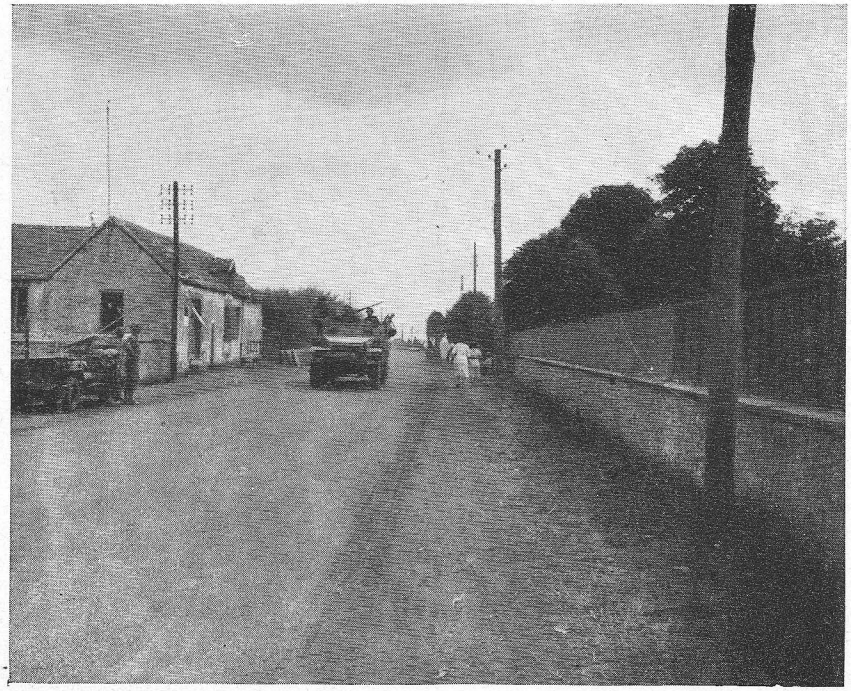



THE LUCKY SEVENTH WAS HOT ON THE TRAIL OF RETREATING GERMAN FORCES AS WE ROARED THROUGH DOURDAN, FRANCE.

A HALF-TRACK WHIPS THROUGH COURVILLE ON A BATTLE MISSION.

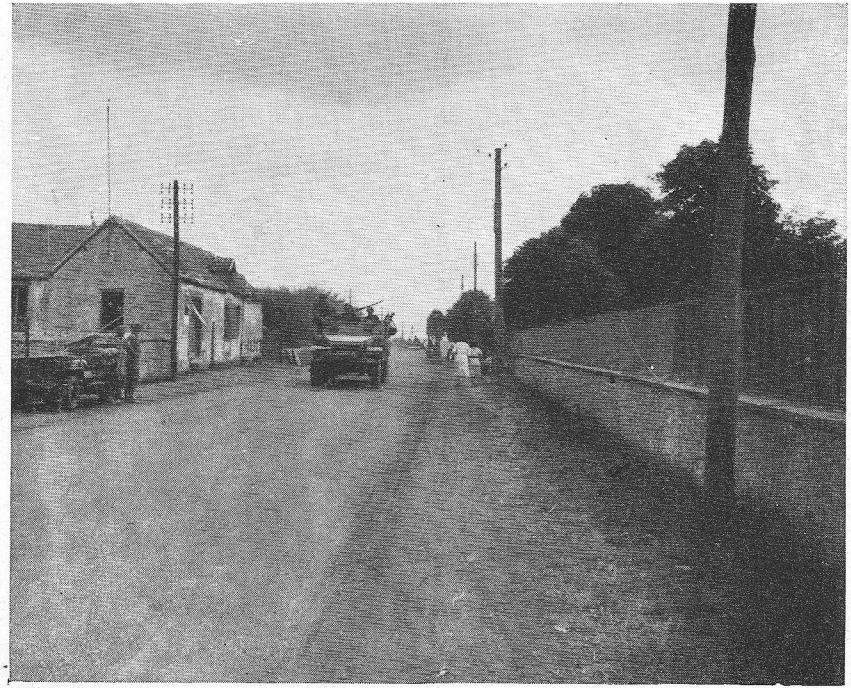

NARROW STREETS IN SOME FRENCH TOWNS PROVIDED TRAFFIC PROBLEM FOR OUR HUGE ARMOR.

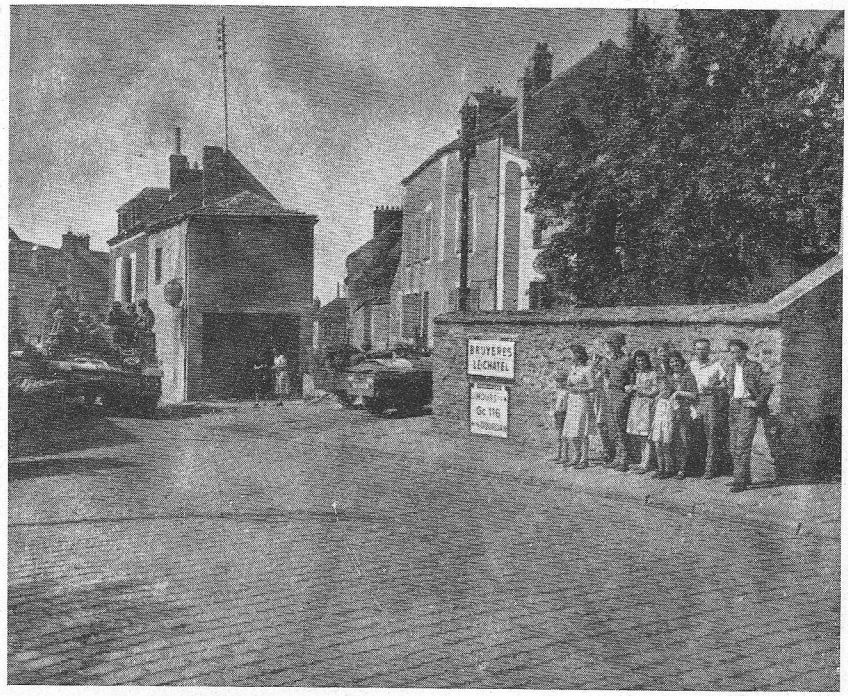



FRENCH CIVILIANS AND MEN OF THE SEVENTH EXCHANGE PLEASANTRIES AND PERHAPS A FEW CIGARETTES.

NARROW STREETS IN SOME FRENCH TOWNS PROVIDED TRAFFIC PROBLEM FOR OUR HUGE ARMOR.

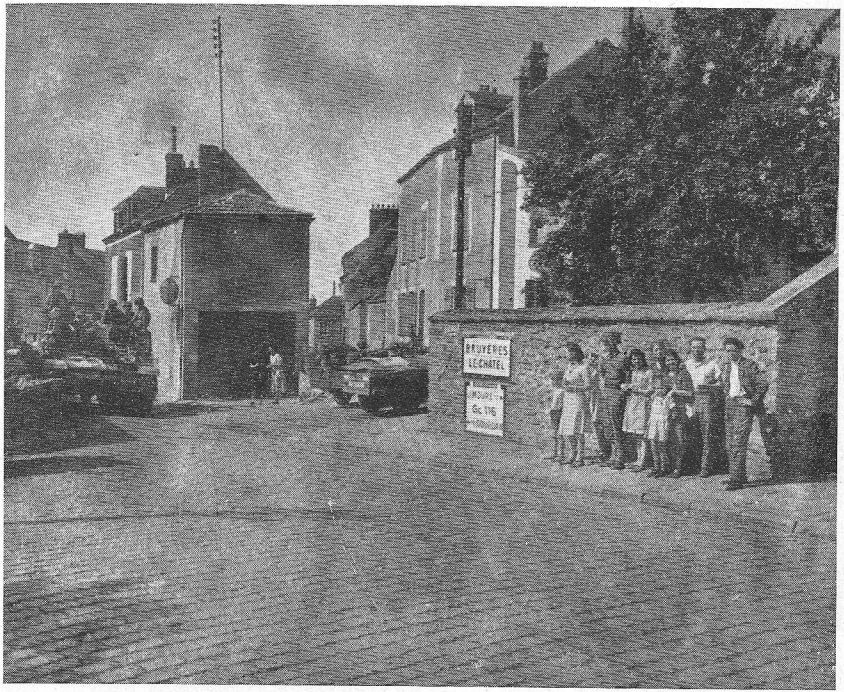



FRENCH CIVILIANS AND MEN OF THE SEVENTH EXCHANGE PLEASANTRIES AND PERHAPS A FEW CIGARETTES.

DÉPARTEMENT
DE SEINE-&-OISE

ARRONDISSEMENT
et
CANTON
DE CORBEIL

ETAT FRANÇAIS

VILLE DE BALLANCOURT

Téléphone 39

Le 4 Septembre *1944*

Nous soussigné, Maire de la Commune de BALLANCOURT, sommes heureux d'adresser à Monsieur le Général Major LINDSAY Mad Sylvester Commandant la 7ème DIVISION Blindée AMERICAINE notre infinie reconnaissance pour avoir libéré notre Commune le 22 Août 1944 et nous avoir délivré du joug Allemand qui Opprimait notre population.

Nous attestons que les vaillantes troupes Américaines ont été reçues très chaleureusement par tous les habitants de la Commune.

Notre gratitude entière aux troupes de la 7ème DIVISION dont le nom restera dans les annales de la Ville de BALLANCOURT, VIVE l'AMERIQUE.

BALLANCOURT, le 4 Septembre 1944.

MAIRIE DE BALLANCOURT (SEINE-ET-OISE)

Le Maire,
Pour le Maire :
l'Adjoint, Délégué,

DEPARTMENT
OF
SEINE-ET-OISE

ARRONDISSEMENT
OF
CANTON
CORBEIL

FRENCH STATE

TOWN OF BALLANCOURT

Telephone No. 39

4 September, 1944

I, the undersigned, Mayor of the Community of Ballancourt, am happy to extend to the General Lindsay Silvester, commanding general of the 7th Armored Division, our infinite gratitude for having liberated our community the 22nd of August, 1944, and to have delivered us from the German Yoke, which oppressed our people.

We attest that the valiant American troops have been warmly received by all the inhabitants of the town.

Our entire gratitude goes to the troops of the 7th Division whose name will remain in the annals of the City of Ballancourt.

LONG LIVE AMERICA !

BALLANCOURT, the 4th of September, 1944,

THE MAYOR,

Signature illegible.

DÉPARTEMENT
DE
SEINE-ET-MARNE

ARRONDISSEMENT
de MELUN

CANTON
de MELUN-SUD

COMMUNE DE SAINT-FARGEAU

Saint-Fargeau, le 4 Septembre 1944.

Nous, soussigné , Lieutenant Freddy, Commandant les Forces Françaises de l'Intérieur , sommes heureux d'adresser à Monsieur le Général Major LINDSAY Mad Sylvester Commandant la 7 éme Division Blindée Américaine notre infinie reconnaissance pour avoir libéré notre commune le 22 août 1944, alors que les F.F.I. de St-Fargeau étaient au prise avec l'ennemi ; et nous avoir délivré du joug Allemand qui opprimait notre population

Nous attestons que les vaillantes troupes américaines ont été reçues trés chaleureusement par tous les haitants de la Commune .

Notre gratitude et notre reconnaissance aux troupes de la 7éme Division dont le nom restera a jamais gravé dans les mémoires et dans les annales de la Commune de Saint-Fargeau " VIVE l'AMERIQUE

St-Fargeau le 4 Septembre 1944
le Commandant des F.F.I.
de St-Fargeau .

Lt Freddy

COMMUNITY OF SAINT-FARGEAU

DEPARTMENT
OF
SEINE-ET-MARNE

ARRONDISSEMENT
OF
MELUN

CANTON
OF
SOUTH MELUN

Saint-Fargeau, 4 September, 1944.

I, Lieutenant Freddy, commanding the French Forces of the Interior am happy to offer our infinite gratitude to Major General Lindsay McDonald Silvester of the 7th Armored Division for having liberated our township the 22nd of August, 1944, while the F.F.I., of St. Fargeau were occupied with the enemy; and for having delivered us from the German bondage which oppressed our people.

We further attest that the valiant American troops have been warmly received by all the inhabitants of the township.

Our gratitude and thanks to the troops of the 7th Armored Division whose name will remain forever in our memories and in the annals of the town of St. Fargeau.

LONG LIVE AMERICA !

St. Fargeau the 4th September, 1944,

(Signed) L. FREDDY,
Commandant F.F.I.

COMITÉ de LIBERATION
de M E L U N

MELUN, le 25 AOUT 1944

Monsieur le MAJOR GENERAL,
LINDSAY MAC DONALD, Silvester,
Commander of 7° Armored Div.

Mon GENERAL,

Nous avons salué avec joie et émotion votre arrivée celle de vos Officiers et Soldats. Après les longues annee d'occupation et de brimades, il nous a été doux de voir des visages amis. MELUN est aujourd'hui libéré, nous allons retrouver notre liberté et cela grace aux vaillantes troupes AMERICAINES.

Mon GENERAL, nous ne l'oublierons pas. Merci de tous les efforts que vous avez faits pour réduire au minimum les sacrifices douloureux à notre population.

Merci en mon nom personnel, au nom de tous les MELUNAI Pieusement, nous nous penchons sur nos camarades des ETATS-UN qui sont tombés glorieusement sur le sol de notre Patrie. Leur noms sont dans tous nos coeurs et nous l'apprendrons a nos Enfants pour qu'ils ne soient jamais oubliés.

Veuillez croire, Mon GENERAL, à l'assurance de mon dévouement et de ma considération.

Le PRESIDENT du COMITÉ LOCAL
de LIBERATION :

RÉPUBLIQUE FRANÇAISE
MAIRIE DE MELUN (S.-&-M.)

A. HERVIEU.

COMMITTEE
OF
LIBERATION
OF
MELUN

Melun, 25 August, 1944.

Monsieur le Major General
Lindsay Mac Donald, Silvester
Commander of 7th Armored Division

My General,

We salute with joy and emotion your arrival and that of your officers and soldiers. After the long years of occupation and privation it has been a pleasure to see some friendly faces. Melun is today liberated. We are going to refind our liberty thanks to the valiant American soldier.

My general, we will not forget it. Thanks for all the efforts that you have made to reduce to the minimum the horrible sacrifices of our people. Thank you in my personal name and in the name of all the Melunais. Reverently we bow to our comrades of the United States who have fallen gloriously on the soil of our country. Their names are in all our hearts and we will teach them to our children so that they will never be forgotten.

Please believe, my General, in the assurance of my devotion and my consideration.

President of the Local Committee of Liberation,
A. HERVIEU.

AMERICAN ARMED MIGHT PAUSES TEMPORARILY ON OUTSKIRTS OF MELUN.



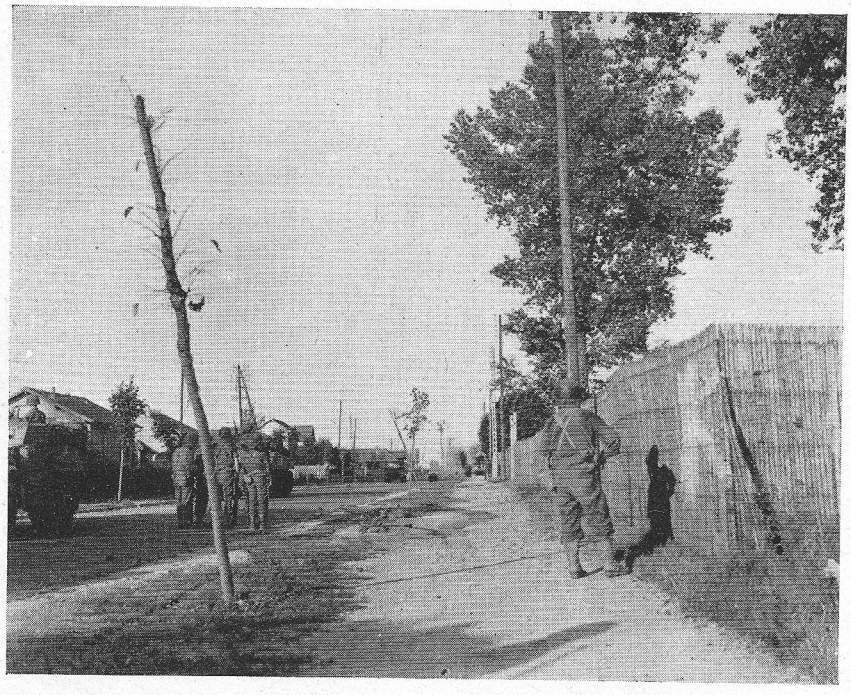

SMALL GROUP OF SOLDIERS DETERMINE STRATEGY TO BE USED TO KNOCK OUT GERMAN RESISTANCE NEAR MELUN.

AMERICAN ARMED MIGHT PAUSES TEMPORARILY ON OUTSKIRTS OF MELUN.





SMALL GROUP OF SOLDIERS DETERMINE STRATEGY TO BE USED TO KNOCK OUT GERMAN RESISTANCE NEAR MELUN.



GERMANS THREW PLENTY IN THE PATH OF AMERICAN ARMOR AT MELUN, FRANCE, TO NO AVAIL.

ARTILLERY DESTROYED GERMAN-HELD "RADIO-FRANCE", LOCATED EAST OF SEINE RIVER ABOUT ONE MILE FROM MELUN.

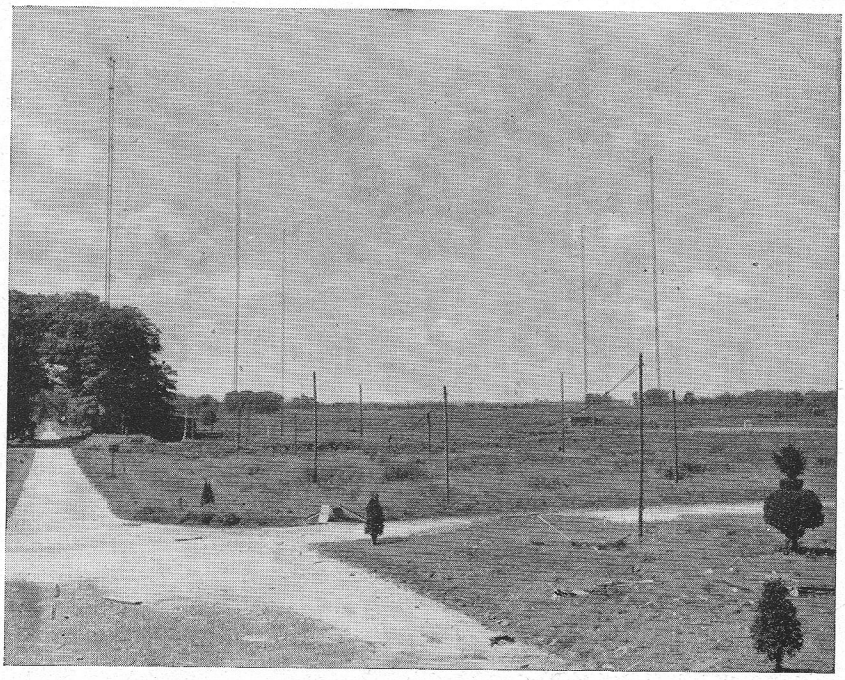



GERMANS THREW PLENTY IN THE PATH OF AMERICAN ARMOR AT MELUN, FRANCE, TO NO AVAIL.

ARTILLERY DESTROYED GERMAN-HELD "RADIO-FRANCE", LOCATED EAST OF SEINE RIVER ABOUT ONE MILE FROM MELUN.

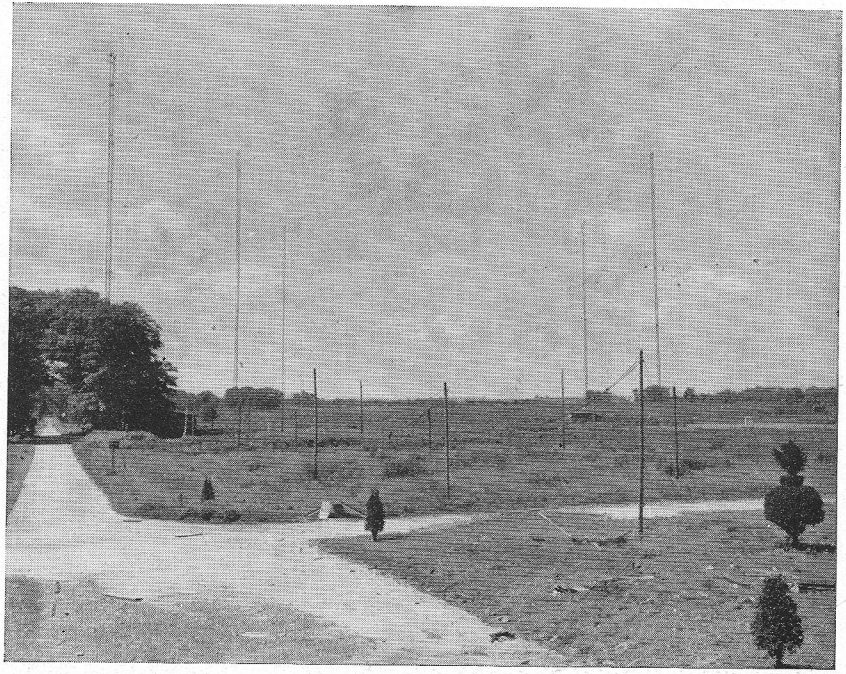

PREFECTURE
OF
SEINE-ET-MARNE

CABINET
OF THE PREFECT

FRENCH STATE

Melun, 25 August, 1944.

TO: Major General Silvester, 7th Armored Division.

At the moment when the capital of the Department of Seine-et-Marne has just been liberated by the American troops, I believe it my duty to act as spokesman for the entire population in order to express to you its joy and its gratitude.

The numerable American flags which fly in the city of Melun, together with the French colors, are witnesses of this joy.

The attitude of the population in regard to the troops is the proof of their sentiments. Our thanks are, not only for the very fact of the liberation, but also for the trouble you have taken to spare the civilian population in as many cases as military necessities permitted you, and for permitting its representatives, in accordance with the French Forces of the Interior, to assure everywhere the maintenance of the public order.

Kindly accept, General, the assurance of my highest consideration.

For the Prefect arrested by the Germans,
The Secretary-General of the Prefecture.
Signature illegible.



AMERICAN PONTON BRIDGE HOLDS WEIGHT EASILY OF LUMBERING MEDIUM TANK. TANK IS ENTERING CUT IN EMBANKMENT MADE BY ENGINEER BULLDOZER.

RIVERS WERE NUMEROUS PROBLEMS ON AMERICAN DRIVE TOWARD GERMAN SOIL. THIS FRENCH BOY POINTS OUT SOME POINTS OF INTEREST ALONG THE MEUSE RIVER TO AMERICAN SOLDIER.

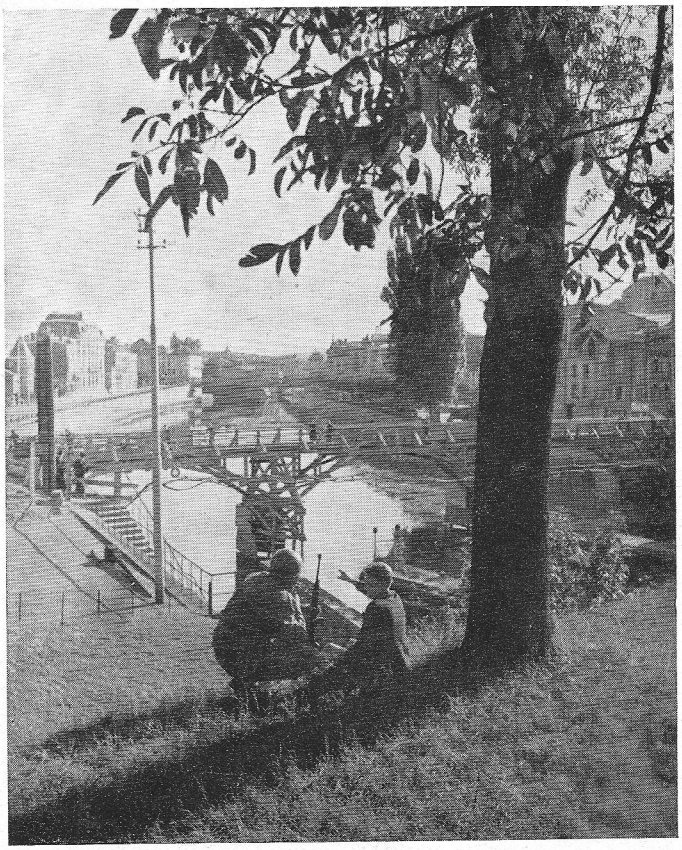



AMERICAN PONTON BRIDGE HOLDS WEIGHT EASILY OF LUMBERING MEDIUM TANK. TANK IS ENTERING CUT IN EMBANKMENT MADE BY ENGINEER BULLDOZER.

RIVERS WERE NUMEROUS PROBLEMS ON AMERICAN DRIVE TOWARD GERMAN SOIL. THIS FRENCH BOY POINTS OUT SOME POINTS OF INTEREST ALONG THE MEUSE RIVER TO AMERICAN SOLDIER.

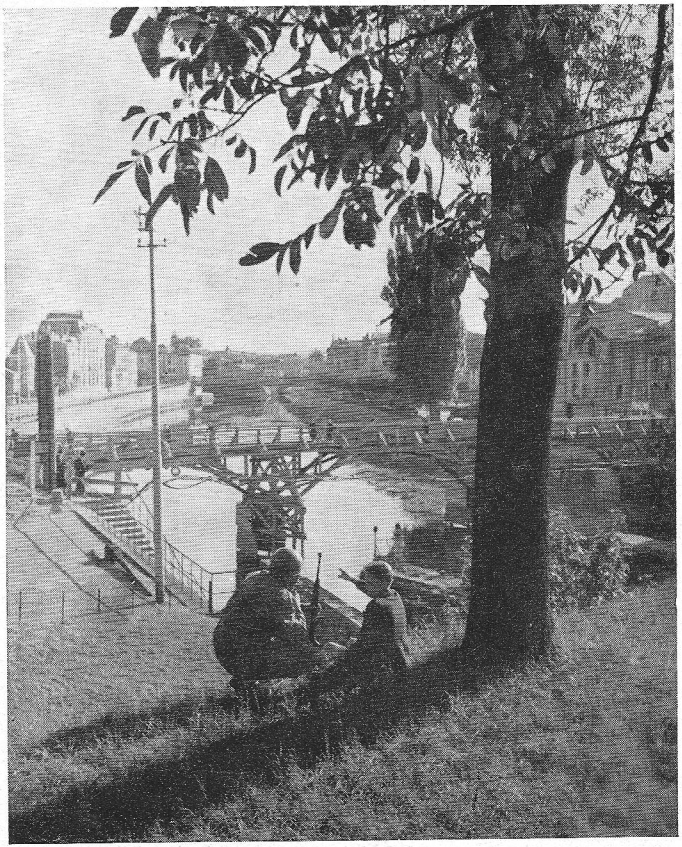

FRENCH ARE INTERESTED BYSTANDERS AS MORE, AND STILL MORE, AMERICAN EQUIPMENT ROLLS ACROSS PONTON BRIDGE.



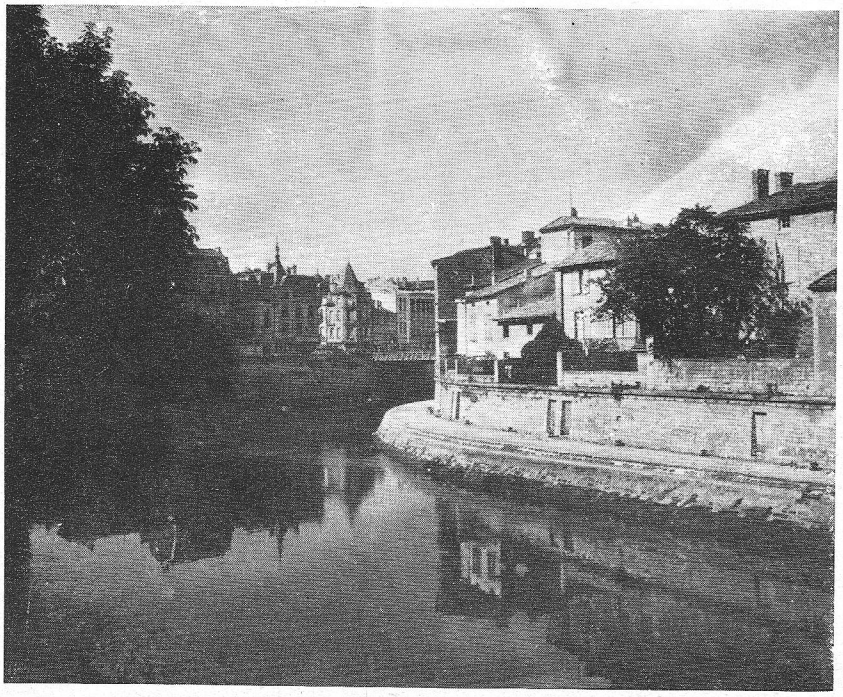

FRENCH RIVERS PROVIDE BEAUTY AS WELL AS MILITARY PROBLEM TO FAST MOVING YANK TROOPS.

FRENCH ARE INTERESTED BYSTANDERS AS MORE, AND STILL MORE, AMERICAN EQUIPMENT ROLLS ACROSS PONTON BRIDGE.

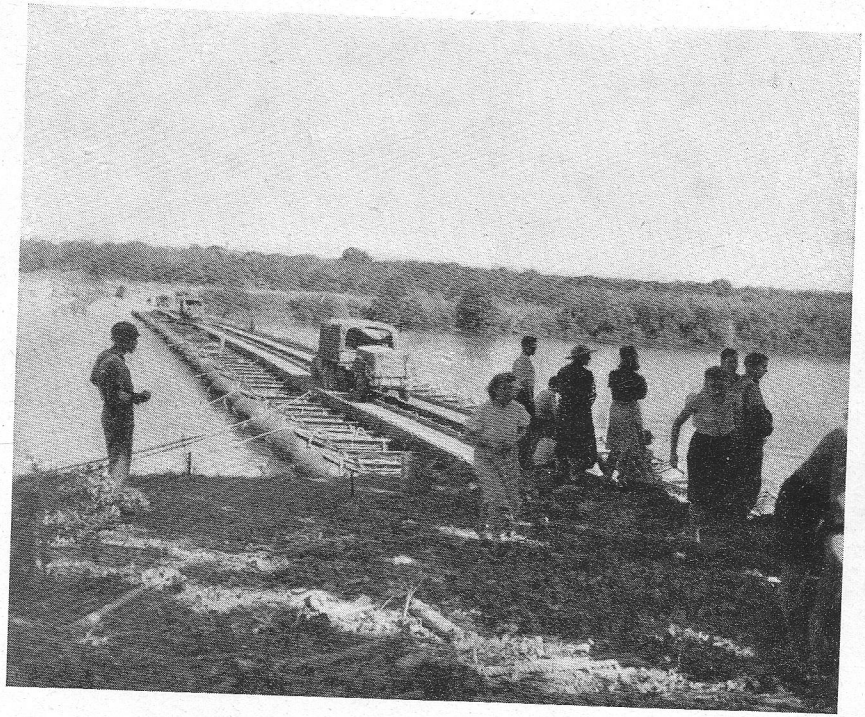

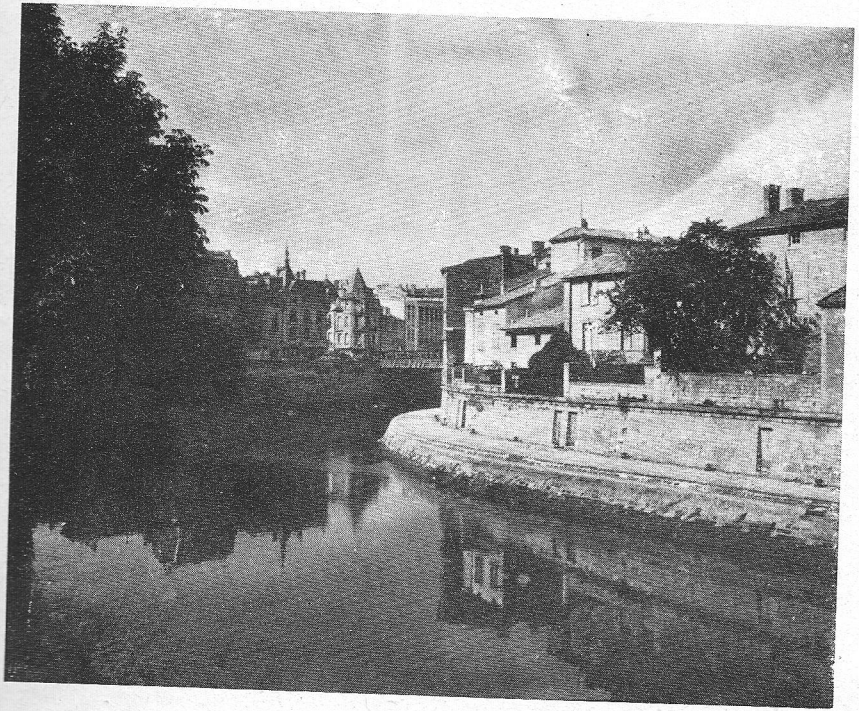

FRENCH RIVERS PROVIDE BEAUTY AS WELL AS MILITARY PROBLEM TO FAST MOVING YANK TROOPS.

PRÉFECTURE
DE
SEINE-ET-MARNE

CABINET
DU
PRÉFET

ÉTAT FRANÇAIS

MELUN, LE 26 Août 1944

Le Comité départemental de la Libération
du département de SEINE-et-MARNE

à Monsieur le Général Commandant la 7ème Corps
Blindé Américain

Mon Général,

Nous sommes heureux de vous adresser nos plus chaleureuses félicitations pour le dévouement qu'a montré votre unité à libérer le département de SEINE-et-MARNE, chose à laquelle nous attachons le plus grand prix, comme du reste à la libération de toute la France envisagée.

Les mots ne sont pas assez grands ni assez chaleureux pour que nous puissions exprimer notre reconnaissance à la Nation américaine tout entière et à son Président, Monsieur ROOSEVELT.

Nous vous prions, Mon Général, d'accepter nos remerciements renouvelés et de croire à notre attachement le plus complet et le plus profond à la Nation que vous représentez ici.

Le Président du Comité
départemental de la Libération de
SEINE-et-MARNE;

PREFECTURE
OF
SEINE-ET-MARNE

FRENCH STATE

Melun, 26 August, 1944.

Dept. of Liberation, Seine-et-Marne.

Monsieur le General Commandant le 7e Corps
Blindé Américain.

My General,

We are happy to offer you our warmest thanks for the devotion your unit has shown in liberating the Department of Seine-et-Marne, a deed to which we attach the highest price, as, moreover, to the liberation of all of France.

Words are not large enough nor warm enough to express our gratitude to the American nation as a whole and to its President, Mr. Roosevelt.

We beg of you, General, to accept our renewed thanks and to believe in the most complete and deepest attachment to the nation that you represent here.

The President of the Departmental Committee,
Of the Liberation of Seine-et-Marne.
Signature illegible.

"RADIO-FRANCE", GERMAN PROPAGANDA HEARTBEAT IN FRANCE, CAPTURED ON OUR DRIVE SOUTH OF PARIS, THE FOLLOWING ARE INTERIOR VIEWS OF THE VALUABLE PRIZE WE WON AT MELUN, FRANCE.

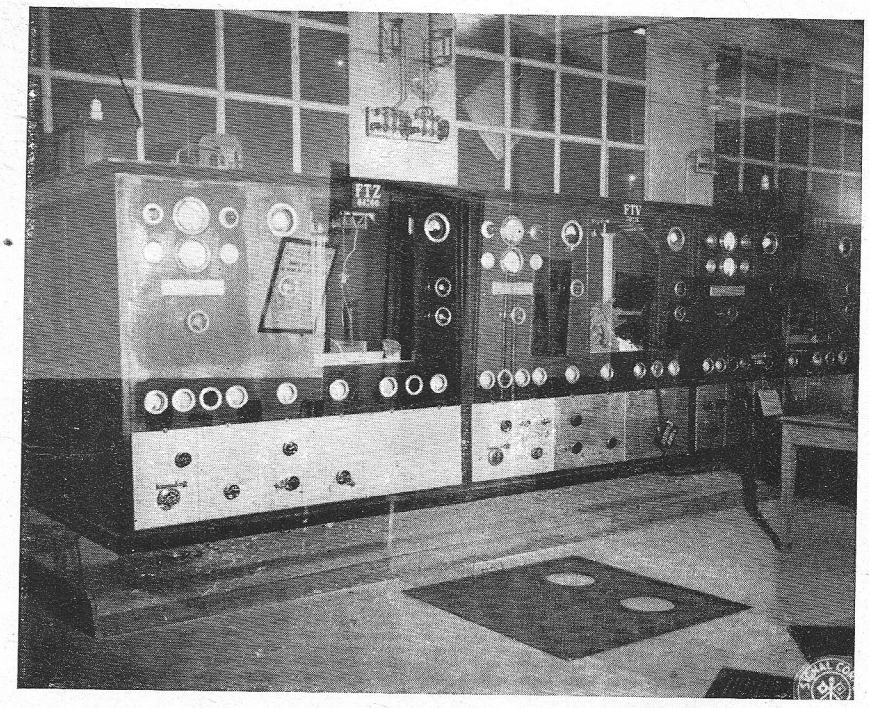

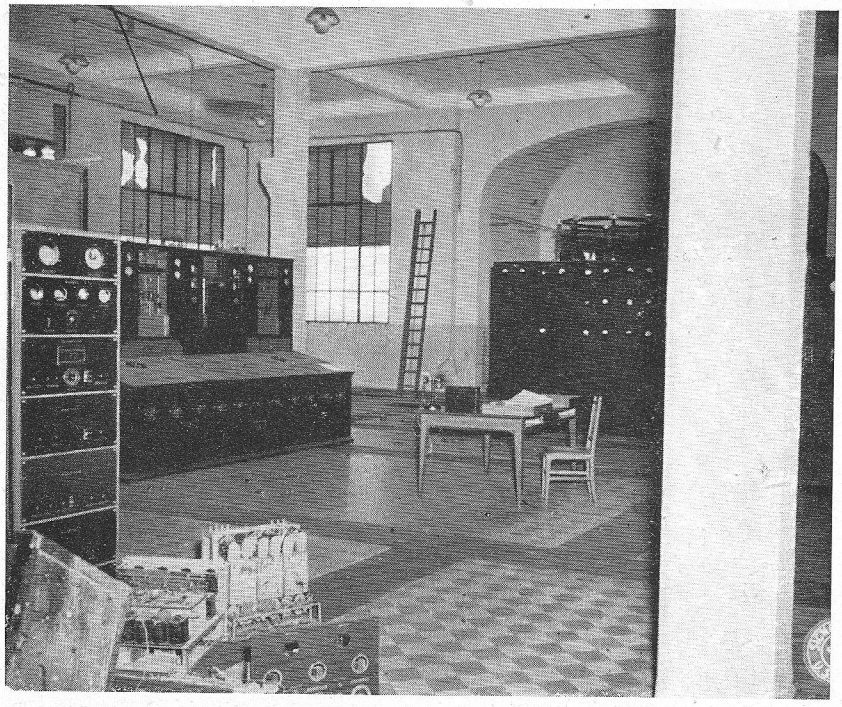

"RADIO-FRANCE", GERMAN PROPAGANDA HEARTBEAT IN FRANCE, CAPTURED ON OUR DRIVE SOUTH OF PARIS, THE FOLLOWING ARE INTERIOR VIEWS OF THE VALUABLE PRIZE WE WON AT MELUN, FRANCE.

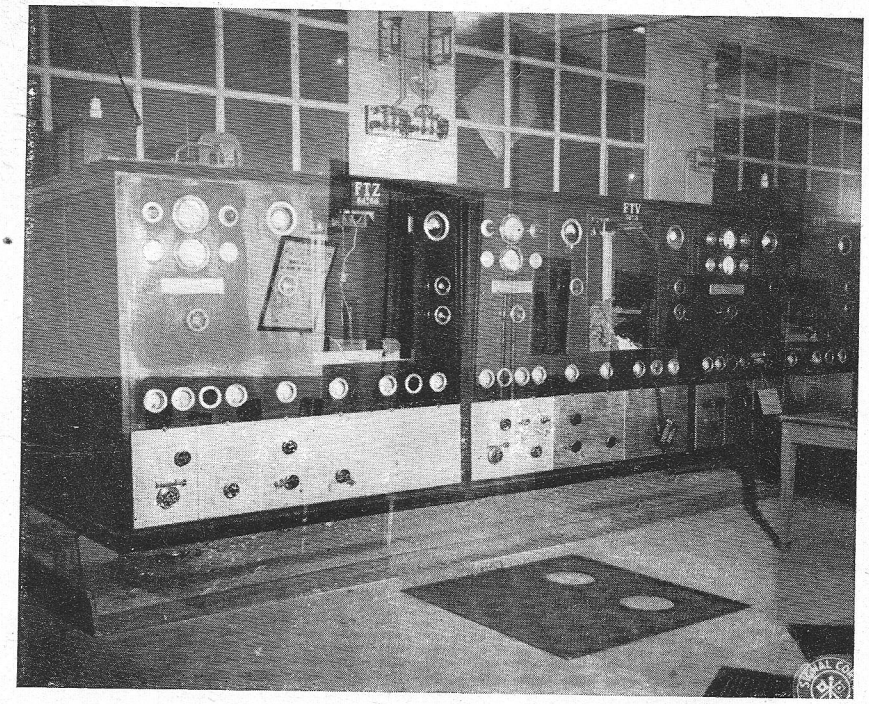

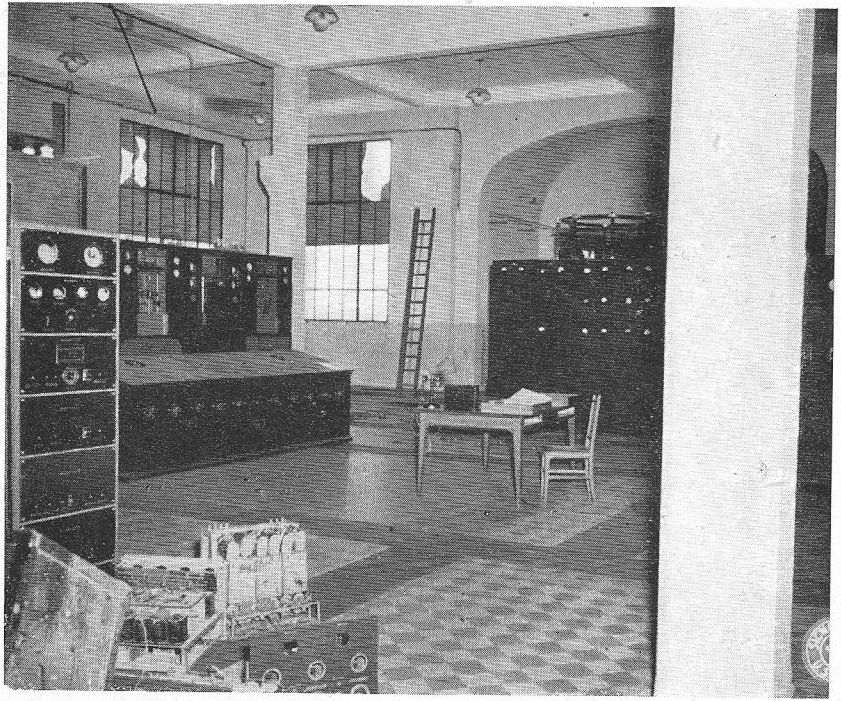

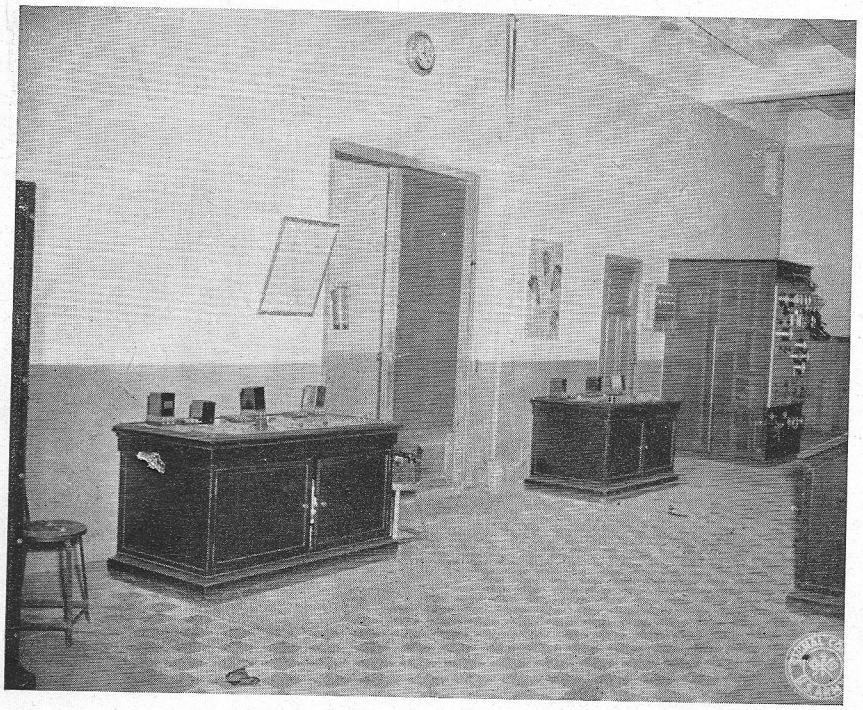

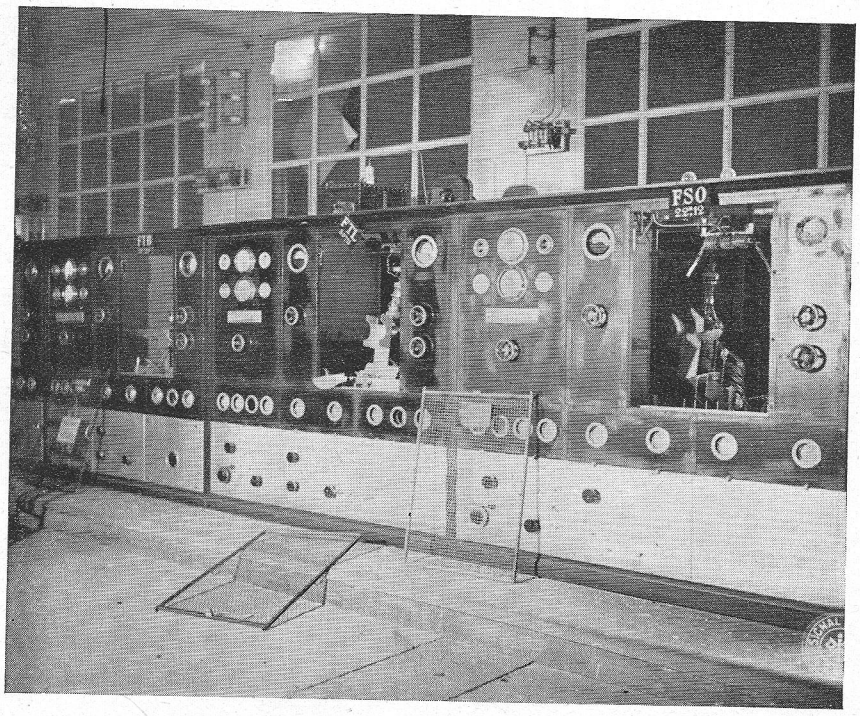
FSO

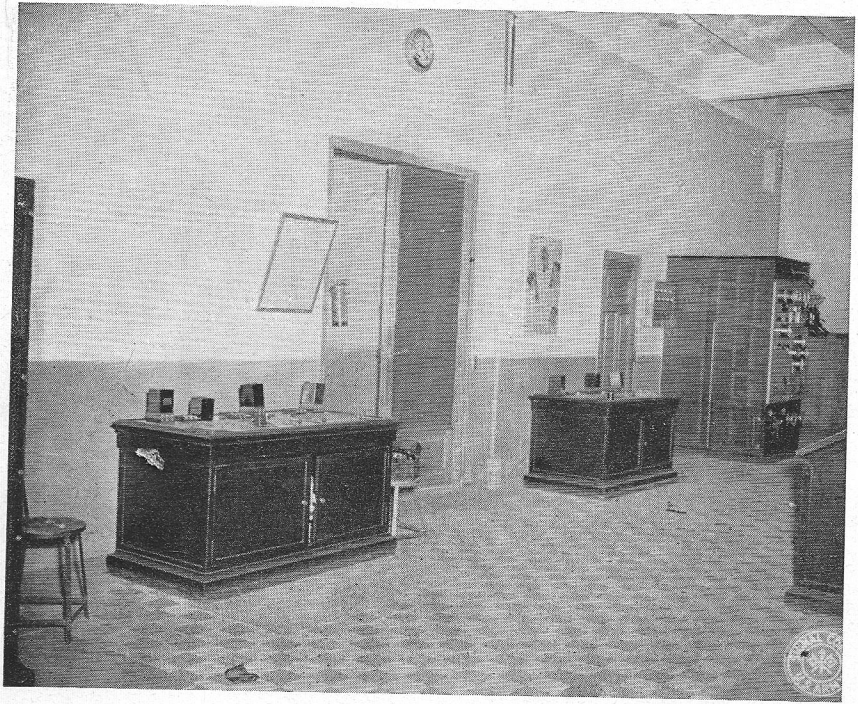

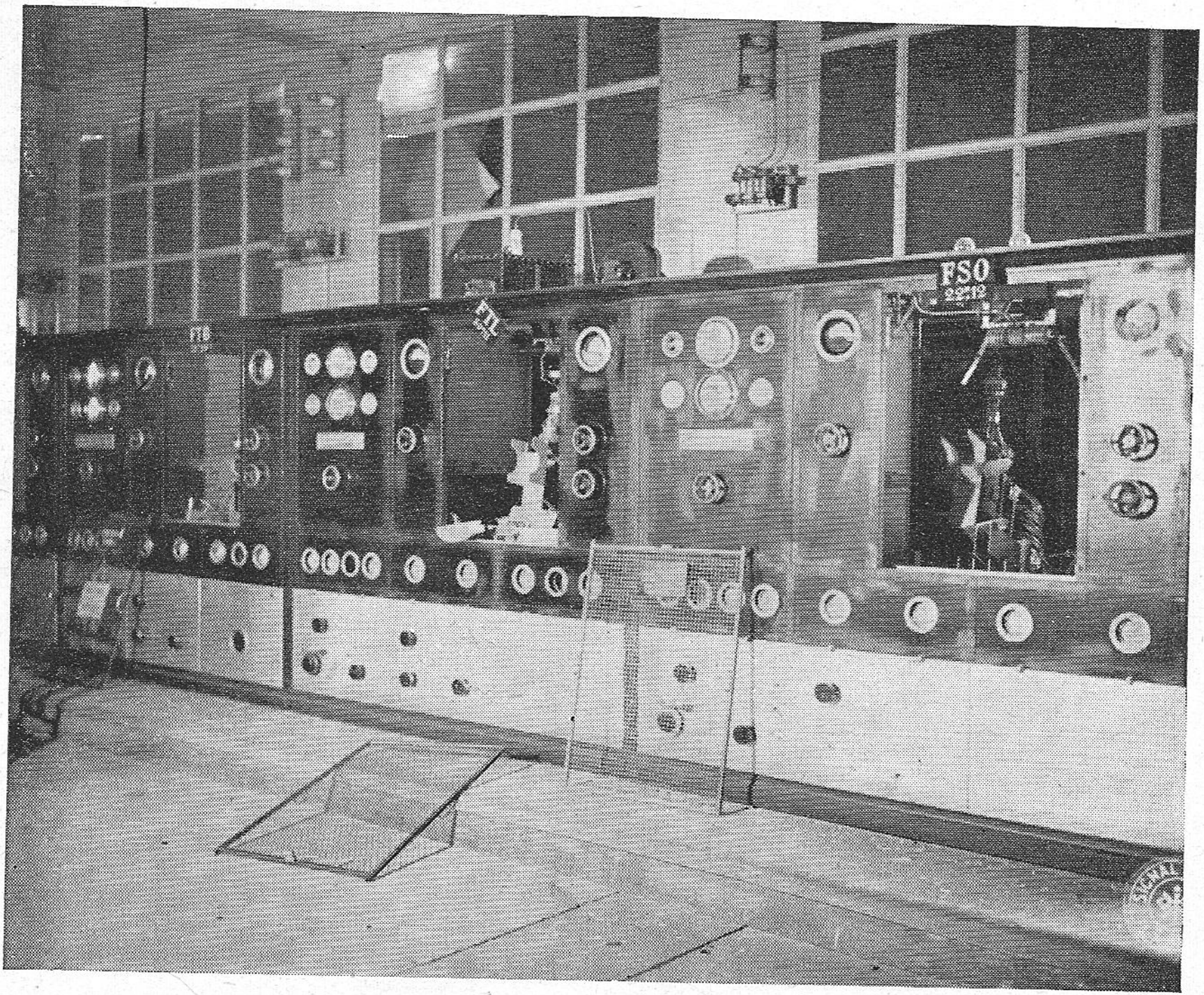
FSO

DÉPARTEMENT
de
SEINE-&-MARNE

ARRONDISSEMENT
DE PROVINS

MAIRIE
de
BETON-BAZOCHES

Beton-Bazoches, le 27 Août 1944

Le Maire de
Beton-Bazoches à
Monsieur le Major Général
Lindsay Med Sylvester
de la 7ème division blindée

C'est avec une
profonde emotion et une grande
joie que nous avons assisté
aujourd'hui à 14" à l'arrivée
dans notre commune de vos
troupes venues de la lointaine
Amérique pour nous rendre
notre liberté

Du fond du coeur et
au nom de Tous, je vous crie
"Vive l'Amérique Vive la France
et merci" Le Maire

DEPARTMENT
OF
SEINE-ET-MARNE

MAYOR'S OFFICE
OF
BETON BAZOCHES

Beton-Bazoches, 27 August, 1944

Monsieur le Major General Lindsay McD. Sylvester
de la 7e Division Blindée.

It is with deep emotion and great joy that we ackowledge to-day at 2 o'clock, the arrival in our community of your troops who have come from distant America to give us back our liberty.

From the bottom of my heart and un everyone's name I say, " Long Live America ", " Long Live France and thank you".

THE MAYOR,
Signature illegible.

MAIRIE de LA FERTE GAUCHER

La 7° Division Américaine arrivée vers 17 heures devant La Ferté Gaucher a trouvé la ville défendue par 400 Allemands deployés en tirailleurs et 30 tanks du modele "TIGRE" installés dans les différentes rues de la ville.

Apres 5 heures d'un combat acharné les Américains ont enlevé la place de haute lutte, montant sur les toits pour mitrailler l'ennemi, qui fut alors obligé de battre en retraite précipitamment dans la direction de Chateau Thierry.

Toute la Division Américaine traversa ensuite la Ville aux acclamations enthousiastes de la population massée sur les trottoirs et offrant aux soldats des fleurs, des souhaits de bienvenue et l'expression de leur reconnaissance.

Le lendemain matin la ville était entierement pavoisée aux couleurs des Nations unies.

MAIRIE de LA FERTÉ-GAUCHER (S.-&-M.)

Le Maire

Georg. D'Cochet

MAYOR OF LA FERTE GAUCHER

The 7th American Division arrived about 1700 hours at La Ferte Gaucher and found the town defended by 400 Germans deployed as gunners and 30 tanks of the "Tiger" model installed in different streets of the town.

After 5 hours of bloody combat the Americans cleared the place and after a great struggle mounted on the roofs to machine-gun the enemy who was thus obliged to begin an unpredecented retreat in the direction of Château-Thierry.

All the American Division next passed through the town to the enthusiastic acclaim of the people massed on the sidewalks who offered flowers to the soldiers, wishes of welcome and expressions of their gratitude.

The next morning the town was entirely bedecked with the colors of the United Nations.

THE MAYOR,
Signature illegible.

VILLE
de
REBAIS

ARRONDISSEMENT
DE MEAUX
(Seine-et-Marne)

ÉTAT FRANÇAIS

Rebais, le 27 AOUT 1944 194

Le maire de REBAIS, certifie que l
les troupes Américaines sont pas-
sées ce jour à REBAIS, à 18h30.

En très bon ordre et nous et la popula
tion n'a eu qu'a se louer de leur bonne tenue
et de leurcorrection.

MAIRIE DE REBAIS (SEINE-ET-MARNE)

VILLAGE
OF
REBAIS

Rebais, 27 August, 1944.

The Mayor of Rebais certified that the American troops passed through Rebais at 6:30 today.

The population can only praise their good order, appearance and discipline.

Signature illegible.

COLONEL PETE T. HEFFNER, JR. ACCEPTS THE MEDAL OF VERDUN IN BEHALF OF THE 7TH ARMORED DIVISION MAYOR OF VERDUN MAKES PRESENTATION IN BIVOUAC NEAR VERDUN ON COLD, RAINY MORNING.





ENTHUSIASTIC FRENCH RUN TO GREET LIBERATING SOLDIERS OF THE 7TH ARMORED DIVISION.

COLONEL PETE T. HEFFNER, JR. ACCEPTS THE MEDAL OF VERDUN IN BEHALF OF THE 7TH ARMORED DIVISION MAYOR OF VERDUN MAKES PRESENTATION IN BIVOUAC NEAR VERDUN ON COLD, RAINY MORNING.





ENTHUSIASTIC FRENCH RUN TO GREET LIBERATING SOLDIERS OF THE 7TH ARMORED DIVISION.

MAJOR GENERAL LINDSAY MCDONALD SILVESTER AS HE APPEARED AT FIELD CEREMONY MARKING PRESENTATION OF AWARDS FOR GALLANTRY IN ACTION. 2ND. LT. WILL ROGERS, JR. ASSISTED THE GENERAL AT PRESENTATION.



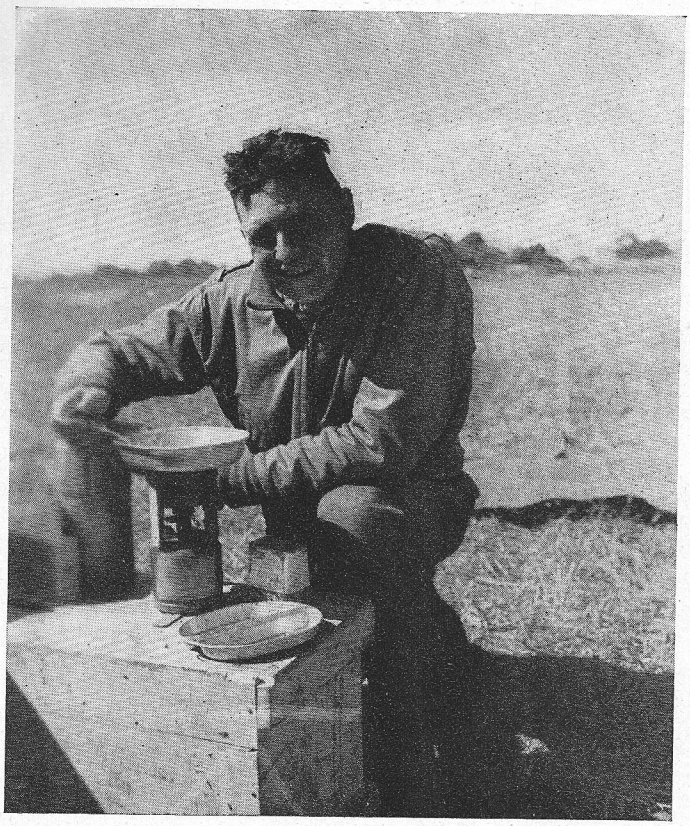

2ND LT. WILL ROGERS, JR., SERVING WITH AN ATTACHED TANK DESTROYER UNIT, APPEARS TO BEENJOYING HIS MEAL.

MAJOR GENERAL LINDSAY MCDONALD SILVESTER AS HE APPEARED AT FIELD CEREMONY MARKING PRESENTATION OF AWARDS FOR GALLANTRY IN ACTION. 2ND. LT. WILL ROGERS, JR. ASSISTED THE GENERAL AT PRESENTATION.





2ND LT. WILL ROGERS, JR., SERVING WITH AN ATTACHED TANK DESTROYER UNIT, APPEARS TO BEENJOYING HIS MEAL.

DÉPARTEMENT
de
SEINE-ET-MARNE

ARRONDISSEMENT
DE MEAUX

MAIRIE
de
BELLOT

Bellot, le 28-8-1940

Suis heureux d'avoir
eu la délivrance des Américains
Major Général Lindsay M.D
Sylvester & toute population
enthousiaste acclame les U.S.A.
& sa vaillante armée

Merci beaucoup
le Maire
G. Griffaut

BELLOT
MAIRIE
SEINE-&-MARNE

DEPARTMENT
OF
SEINE-ET-MARNE

ARRONDISSEMENT
OF
MEAUX

MAYOR
OF
BELLOT

Bellot, 28 August, 1944.

I am happy to have had Major General Silvester as our deliveror; and the whole town enthusiastically acclaims the U.S.A., and its valiant Army.

Thank you very much.

THE MAYOR,
Signature illegible.

DÉPARTEMENT
de
SEINE-ET-MARNE

ARRONDISSEMENT
DE MEAUX

MAIRIE
de
BELLOT

Bellot, le 28-8-1944

Mon cher GENERAL

Je félicite votre vaillante
Division de nous avoir libéré
Ainsi que nos populations
les acclame de tout cœur pour
la Liberté

Vive l'Amérique

Le Maire
G. Guittard

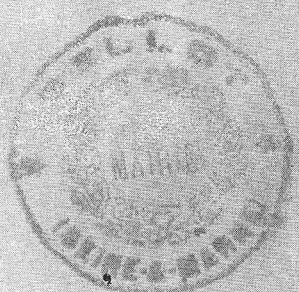

DEPARTMENT
OF
SEINE-ET-MARNE

ARRONDISSEMENT
OF
MEAUX

CITY HALL
OF
BELLOT

Bellot, 28 August, 1944.

My dear General,

I congratulate your valiant Division for having liberated us. All my people acclaim you from the bottom of their hearts for their liberty.

HAIL TO AMERICA

THE MAYOR,
Signature illegible.

RÉPUBLIQUE FRANÇAISE

DÉPARTEMENT DE L'AISNE

Arrondissement de Soissons
Canton de Charly-sur-Marne

COMMUNE
DE
VIELS-MAISONS

Le 28 août 1944 à 8 heures après 4 ans
l'occupation Viels Maisons retrouve
sa liberté grâce à la fameuse
7e Armored Division cc
Major General Lindsay M.C.D. Sylvester
La foule enthousiaste acclame
ses libérateurs et ~~pour les~~ lui
adresse sa reconnaissance émue.

MAIRIE DE VIELS-MAISONS (AISNE)

RÉPUBLIQUE FRANÇAISE

DEPARTMENT
OF THE
AISNE

VIELS-MAISONS

The 28th of August, 1944, at 0800 o'clock after 4 years of occupation, Viels-Maisons regained its freedom thanks to the famous 7th Armored Division commanded by Major General Lindsay McD. Sylvester.

The enthusiastic population acclaims the liberators and offers their deepes gratitude.

Signature illegible.

DÉPARTEMENT DE L'AISNE

ARRONDISSEMENT
de
CHATEAU-THIERRY

COMMUNE
de
CHÉZY-SUR-MARNE

RÉPUBLIQUE FRANÇAISE

Chézy-sur-Marne, le 5 septemb. 1944

Monsieur Le Major Général Lindsay
Mc D Sylvester Commandant la septième
Division blindée.

La Commune de Chézy-sur-Marne
a été libérée le 27 août 1944 à huit
heures et quart du soir par la septième
division blindée.

La population, surprise très
agréablement, dans une joie délirante
l'a accueillie avec chaleur au milieu
de ses bravos répétés, et ce, d'autant
plus qu'elle venait de subir, depuis
quelques jours des rigueurs injustifiées
de la part des Allemands.

La discipline a été parfaite, chacun
a été surpris de cette discipline souple
qui faisait contraste avec la raideur alle-
mande si brutale trop souvent.

Grâce à l'habileté de la manœuvre toute
perte de vie humaine et matérielle a été
evitée, alors que le 11 Juin 1940, les
Allemands avaient odieusement bombardé
la Commune par avions, et y avaient semé
des ruines qui n'ont pu être réparées depuis
cette époque

Malheureusement, les troupes américaines
qui devaient bivouaquer une nuit, quelques
jours après, dans le bois de l'abbaye, ont
reçu l'ordre de partir dans la soirée et c'est
avec un bien vif regret que les habitants
les ont accompagnées au départ, les
saluant de nouveau de leurs vivats répétés

Les quelques heures pendant lesquelles
les troupes américaines étaient restées,
maintes conversations intimes s'étaient
élaborées entre les habitants qui con-
naissent la langue américaine et les
soldats libérateurs. C'était un enthou-
siasme incomparable où la population
a montré la fraternité qui unit
depuis un siècle et demi les Etats
Unis et la France.

Le Maire

Lamy

Eug. Harvich, Chât.-Thierry 311.542

RÉPUBLIQUE FRANÇAISE

DEPARTMENT
OF
AISNE

**CHÉZY-
SUR-MARNE**

Chezy-sur-Marne, 5 September, 1944.

Major General Lindsay McD. Silvester, Commandant of the 7th Armored Division.

The village of Chezy-sur-Marne was liberated on the 27th of August 1944 at 2015, hours by the 7th Armored Division.

The people were very agreeably surprised, and welcomed them with warmth in midst of repeated hurrahs and this the more so because they had just been submitted for several days to unjustified harshness on the part of the Germans.

The discipline of the troops was perfect. Everyone was surprised at this discipline which made a contrast with the Germans and their brutal treatment.

Thanks to the cleverness of maneuvering, all loss of human life and material was avoided. On the 11th of June, 1940, the Germans odiously bombarded our village from the air and there are still some ruins which have been unable to be repaired since that time.

Unfortunately the American troops who had to bivouac one night, several days later, in the woods of the Abbey received orders to leave in the evening. It was with lively regret that the inhabitants watched them depart, but saluted them again.

The few hours during which the Americain troops remained, proved interesting and provided the inhabitants, who understood the American language, with a great pleasure in intimate conversation. It was an uncomparable enthusiasme which the population showed, a fraternity which has united for a century and a half the people of the United States and France.

THE MAYOR,
Signature illegible.

NOGENTEL, le 1944

A Monsieur le Major Général LINDSEY Mac DONALD. Silvester
Commanding the 7 th. Armored Division.

Dimanche 27 aout-Le village de Nogentel se souviendra toujours de cette date marquée d'événements graves. L'après-midi à 15 heures la population tout entière suivait avec tristesse le convoi funéraire d'un de ses habitants, prisonnier de la guerre 1914-1918, assassiné deux jours auparavant en pleine nuit par les Allemands, sans raison.

En même temps des troupes allemandes en retraite traversaient la commune. Rien ne laissait prévoir pour le jour même la délivrance attendue depuis 4 ans.

Vers 20h.30 alors que les dernières autos allemandes venaient de passer des chars blindés de la 7ème Division américaine faisaient leur entrée dans le pays suivant à quelques minutes seulement les voitures allemandes.

Aussitôt, la population les a acclamés, les maisons ont paveisé. Les Allemands atteints au bout du pays ont été mis hors de combat aussitôt sans dommage aucun ni pour la population ni pour les maisons qui n'ont subi aucun dommage. Les opérations ont été menées avec une rapidité surprenante qui a atteit l'ennemi et évité tous dégâts à la commune. Les troupes américaines ont passé la journée suivante au pays non en occupants mais en libérateurs et ont fraternisé avec les gens du village.

La population de Nogentel n'oubliera pas les vaillants soldats de la 7ème Division et leur chef, et leur envoie l'expression de sa gratitude pour leur liberté reconquise.

Le Maire,

Nogentel, 1944.

Major General Lindsay McDonald Silvester,
Commanding the 7th Armored Division.

Sunday, 27 August, 1944, the village of Nogentel will always remember this date, marked with grave events. In the afternoon at 1500 hours the entire population followed with sadness, the funeral convoy of one of the inhabitants, a prisoner of the War of 1914-1918, who had been assassinated two days before, in the night by the Germans without reason. At the same time German troops were passing through the village in retreat, nothing was foreseen for this day of deliverance awaited for four years.

Towards 2030 hours as the last of the German automobiles were passing, the armored tanks of the 7th Armored Division entered the village, following within several minutes, the German vehicles. Immediately the population acclaimed them, decorating their houses with flags. Germans in the vicinity were put out of action immediately without any damage to the people or their houses. The operations were completed with surprising rapidity which defeated the enemy and avoided all damage in the village. American troops passed through the country the following day, not as occupants but as liberators and fraternized with the men of the village.

The population of Nogentel will not forget the soldiers of the 7th Armored Division and their Chief, and sends them the expressions of their gratitude for regained liberty.

THE MAYOR,
Signature illegible.

DÉPARTEMENT
DE LA MARNE

ARRONDISSEMENT
D'ÉPERNAY

MAIRIE
DE
MONTMIRAIL

TÉLÉPHONE Nº 29

Montmirail, le 6 septembre I944

Major General Lindsay McD.Sylve
C.G. 7 th Armored Division
APO 257 .

Général ,

Le ville de MONTMIRAIL (Marne) est très reconnais sante à l'armée américaine de son intervention pour la délivranc du pays .

Toute la population a pu admirer spécialement le valeur et la parfaite tenue de la 7e division motorisée qui a libéré la région le 28 août I944 des ennemis sous la domination desquels elle se trouvait depuis quatre ans et qu'elle a poursui jusqu'à la frontière .

Le 7ème division doit être fière d'avoir le Major Général Lindsay McD Sylvester et le colonel Dwight A. Rose à se tête et ces officiers supérieurs heureux de commander une troupe aussi valeureuse .

Je vous prie de trouver ici , Major Général ,avec les remerciements sincères des habitants de ma commune , l'expression de mes sentiments distingués .

Le Maire,

Duc de la Rochefoucauld .

MAYOR'S OFFICE
OF
MONTMIRAIL

Montmirail, 6 September, 1944.

Major General Lindsay McD. Sylvester,
CG 7th Armored Division APO 257.

Sir,

The Town of Montmirail (Marne) is deeply grateful to the American Army for its intervention in order to liberate the country.

The entire population admires especially the valor and the perfect discipline of the 7th Armored Division which liberated the region on the 28th of August, 1944, from the enemy under whose domination it has been for four years. This enemy the Division pursued to the border.

The 7th Division should be proud to be under the command of Major General Lindsay McD. Sylvester and Colonel Dwight A. Rosebaum and the superior field officers who have the honor to lead such gallant troops.

In the name of all the inhabitants, I beg you to accept the expression of our most sincere thanks.

THE MAYOR,
Duc de la ROCHEFOUCAULD.

Ville de Condé-en-Brie

28 ACUT I944

Les habitants de Condé-en-Brie, dressé d'un seul élan dans une unanimité jamais égalée jusqu'à ce jour et dans une joie débordante, sont heureux d'acclamer et de remercier nos libérateurs, admirant leur vaillance et la splendide tenue des troupes de la 7me Division, dont le défilé impressionnant et impeccable rend hommage à son chef .

Le Comité de Libération .

Le Président

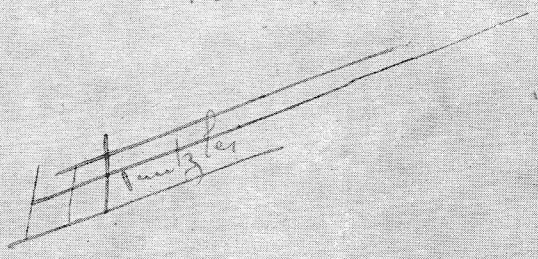

Pour le Major Général SYLVESTR

Commandant la 7me Di Blindée

VILLAGE OF CONDÉ-EN-BRIE

28 August, 1944.

The citizens of Condé-en-Brie with unprecedented pleasure welcome and thank their liberators; admiring their courage and splendid conduct; all of which pays due respect to the commander of the 7th Armored Division.

The Committee of Liberation
The President.
Signature illegible.

For Major General Sylvester,
Commandant la 7e Di Blindée.

MAIRIE
de
CONDÉ-EN-BRIE
(Aisne)

CONDÉ-EN-BRIE, LE 28 aout 1944

Nous soussignés Bonahon Nié
et Mlle Combes Jeanne faisant les
fonctions de Maire provisoire en qua
de membres de la délégation provi
de Condé en Brie certifions que
la 7e ~~division~~ ~~de~~ armored divisi
commandée par le Major General
Lindsay Mc D Sylvester APO 257
sont entrés dans la ville de
Condé en Brie le 27 aout au
matin

MAIRIE DE CONDÉ-EN-BRIE (AISNE)

J. Combes

Bonahon

MAYOR
OF
CONDE-EN-BRIE
(Aisne)

Condé-en-Brie, 28 August, 1944.

We, the undersigned, Boualion Noel and Mlle. Combes Jeanne, taking the function of provisional mayor in our position as members of the Provisional Delegation of Condé-en-Brie certify that the 7th Armored Division commanded by Major General Lindsay McD. Sylvester, APO 257, entered the town of Condé-en-Brie on the morning of 27 August, 1944.

SIGNED,
Signatures illegible.

MAJOR GENERAL LINDSAY MACDONALD SILVESTER PERSONALLY DIRECTING HIS TROOPS AT CONDÉ-EN-BRIE.



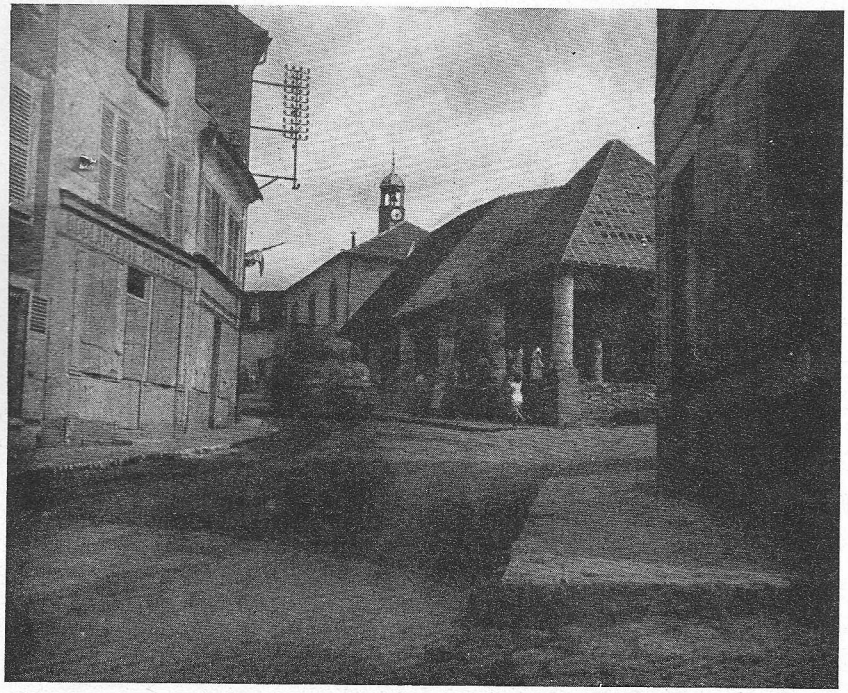

ROAR OF MEDIUM TANK GIVES PEOPLE OF CONDÉ-EN-BRIE ASSURANCE OF ITS LIBERATION.

MAJOR GENERAL LINDSAY MACDONALD SILVESTER PERSONALLY DIRECTING HIS TROOPS AT CONDÉ-EN-BRIE.

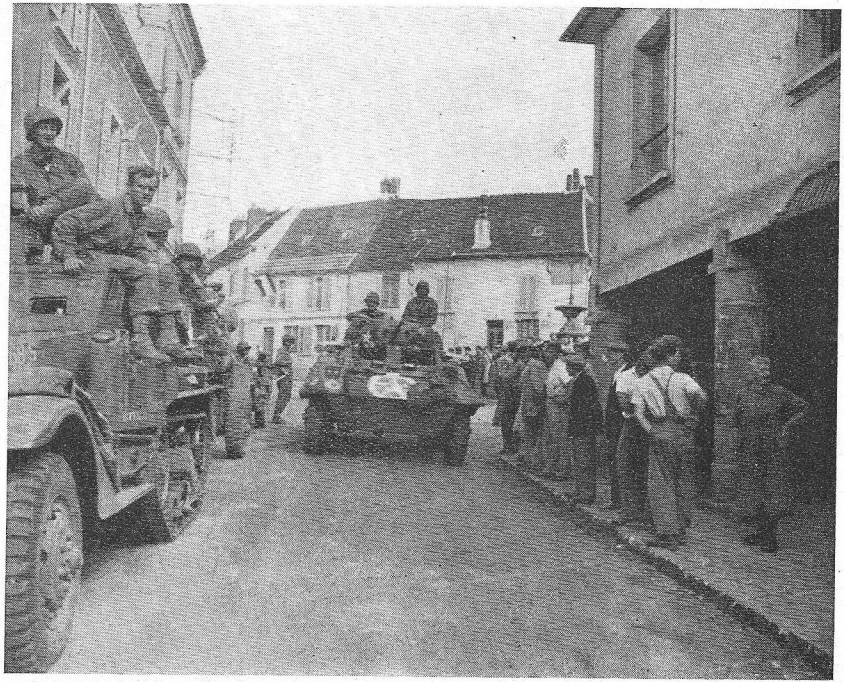

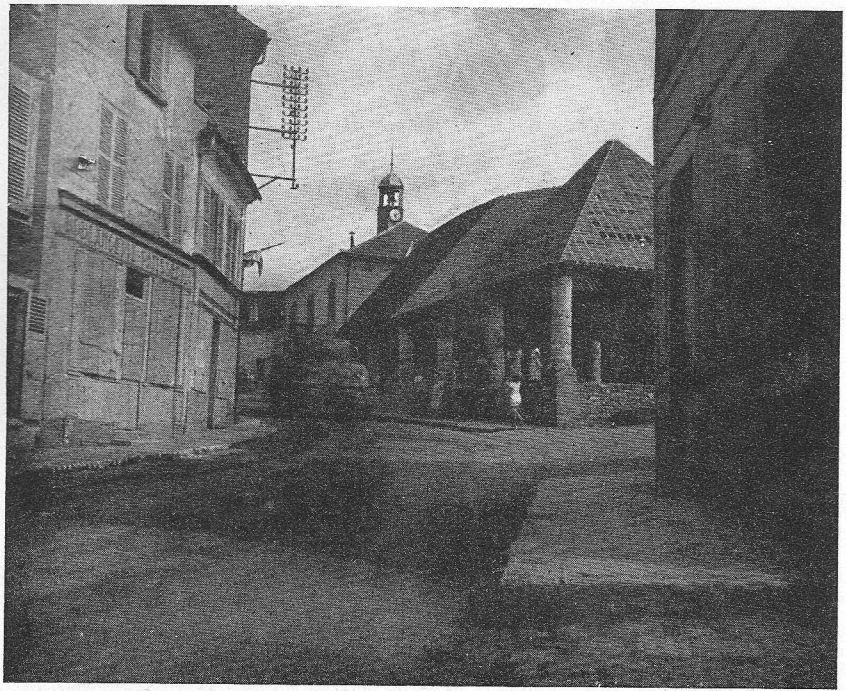

ROAR OF MEDIUM TANK GIVES PEOPLE OF CONDÉ-EN-BRIE ASSURANCE OF ITS LIBERATION.

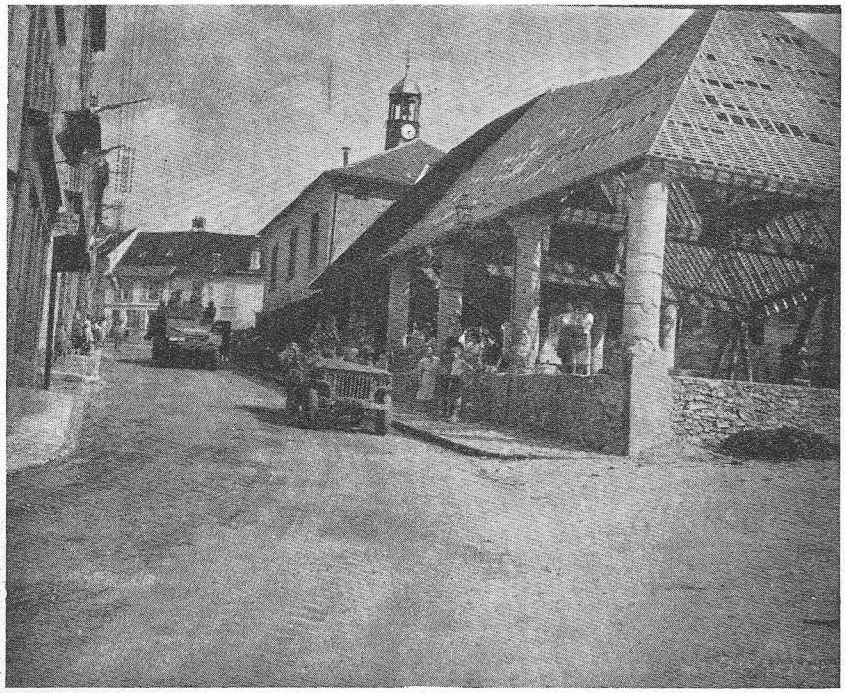

CONDÉ-EN- BRIE, FRANCE, SHORTLY AFTER ITS LIBERATION FROM GERMAN TYRANNY. PEEP AND HALF-TRACK HEAD DOWN MAIN STREET OF TOWN IN DIRECTION OF CHATEAU-THIERRY.

SMALL PORTION OF CROWD WHO TURNED OUT AT HAPPY RECEPTION OF AMERICAINS.

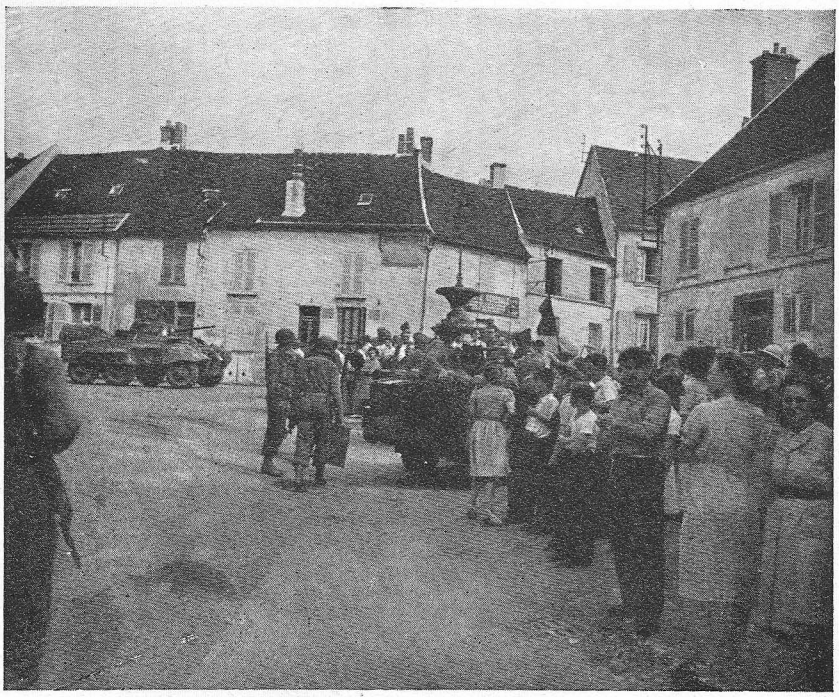

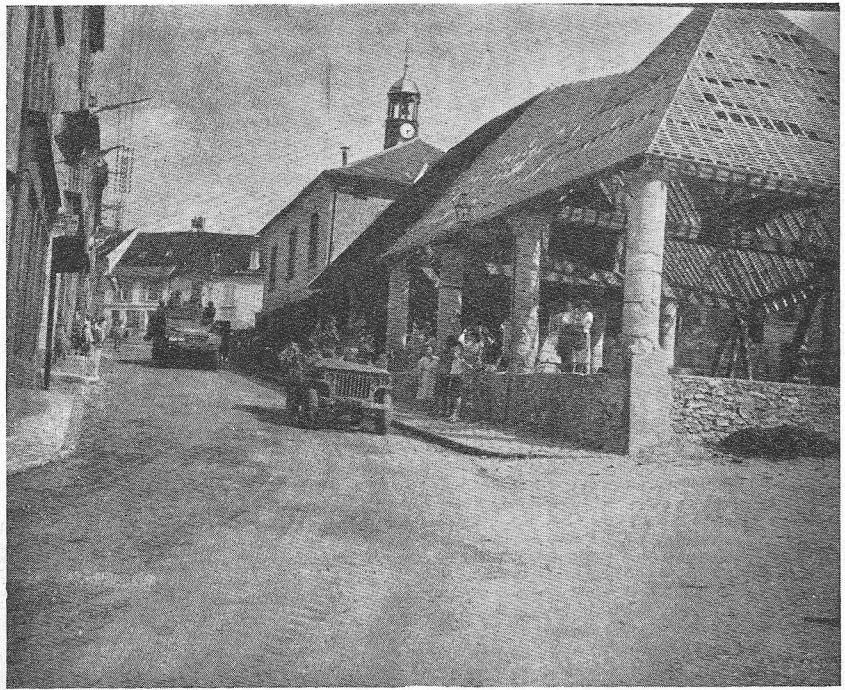

CONDÉ-EN- BRIE, FRANCE, SHORTLY AFTER ITS LIBERATION FROM GERMAN TYRANNY. PEEP AND HALF-TRACK HEAD DOWN MAIN STREET OF TOWN IN DIRECTION OF CHATEAU-THIERRY.

SMALL PORTION OF CROWD WHO TURNED OUT AT HAPPY RECEPTION OF AMERICAINS.

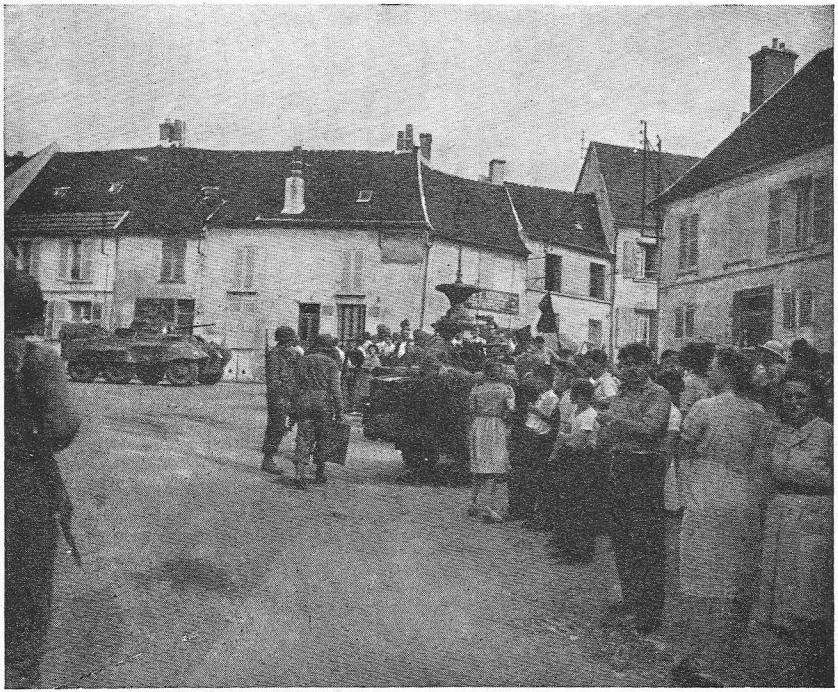

DÉPARTEMENT
DE LA MARNE

ARRONDISSEMENT
D'ÉPERNAY

ÉTAT FRANÇAIS

DORMANS, le 194

TÉLÉPHONE 33

Mairie de DORMANS

Le 28 août 1944

à midi 15 les tanks américains commandés par le colonel Dwight D. Rosebaum sont entrés à Dormans, acclamés par ~~l'ensemble~~ unanimité de la population ; immédiatement les maisons, l'hôtel de ville paroissent aux couleurs des alliés,

La 17e compagnie de tanks américains acclamée recevant des fleurs et à nouveau acclamée poursuivit son extraordinaire randonnée libératrice.

Le Maire,

MAIRIE DE DORMANS (MARNE)

IMP. R. DAUTELLE - ÉPERNAY

DEPARTMENT
OF
MARNE

ARRONDISSEMENT
OF
EPERNAY

MAYOR'S OFFICE
DORMANS

FRENCH STATE

Dormans, 28 August, 1944.

At fifteen minutes past noon the American tanks commanded by Colonel Dwight A. Rosebaum entered Dormans and were unanimously acclaimed by the population. Immediately the houses and town-hall appeared with the Allied colors.

The 17th Company of American tanks was acclaimed and received flowers anew following their extraordinary tour of liberation.

THE MAYOR,
Signature illegible.

DÉPARTEMENT DE L'AISNE

RÉPUBLIQUE FRANÇAISE

TÉLÉPHONE 14

MAIRIE DE CHATEAU-THIERRY

le 28 Août 1944.

Monsieur le Major Général
Lindsay Mac Donald Silvester
Commandant la 7ème Division Blindée

Mon Général,

Permettez-nous de vous exprimer toute notre joie pour l'heureuse délivrance de notre cité par le 40ème Bataillon de chars d'assaut de la 7ème Division blindée placée sous votre commandement. Depuis ce matin, 28 Août, nous avons enfin la possibilité d'exprimer librement tous nos sentiments de gratitude envers vos troupes qui courageusement - pour la seconde fois - nous ont libérés

Aux premières heures, la ville a sorti les drapeaux confectionnés dans le silence et destinés à prouver - si besoin - toute notre reconnaissance pour l'effort américain plus beau que notre imagination pouvait le concevoir.

Toute la population a été frappée par l'impeccable discipline de vos troupes et la belle ordonnance de vos unités.

Grâce à votre tactique précise, dont l'allemand a été la première victime, notre ville a été délivrée avec une rapidité inimaginable et nous sommes heureux de souligner que les dommages indispensables ont été réduits au minimum.

Depuis ces heures magnifiques qui resteront dans le souvenir des habitants de Château-Thierry les rapports entre la population et les soldats se sont établis sur la base d'une sympathie sincère et réciproque. Tous ont été frappés par la simplicité l'amabilité et la cordialité de vos officiers et soldats.

Nous n'avons jamais oublié que Château-Thierry a été délivré une première fois en 1918 par les troupes américaines - et nous partageons votre foi dans l'avenir de nos Démocraties en pensant que cette deuxième libération nous met pour toujours à l'abri de la tyrannie germanique.

Nous vous prions Mon Général d'accepter l'expression de nos sentiments les plus chaleureux.

le Maire,

MAIRIE DE CHATEAU-THIERRY (AISNE)

RÉPUBLIQUE FRANÇAISE

THE MAYOR OF CHATEAU-THIERRY

DEPARTMENT
OF
AISNE

28 August, 1944.

Major General Lindsay McDonald Silvester,
Commandant of the 7th Armored Division.

My dear General,

Permit us to express to you all our joy for the happy deliverance of our Town by the 40th Battalion of assault tanks of the 7th Armored Division placed under your command. Since this morning the 28th of August we have at last the possibility of expressing freely all our sentiments and gratitude toward your troops who courageously, for the second time, liberated us.

In the first hours the village brought out the flags made in silence and destined to prove, if needed, all our gratitude for the American effort finer than our imagination could conceive.

All the population has been struck by the impeccable discipline of your troops and the fine armament of your unit.

Thanks to your brilliant tactics, of which the German has been the first victim, our town has been liberated with an unimaginable rapidity and we are happy to certify that the unavoidable damages have been reduced to a minimum.

Since these magnificent hours which will remain forever in the memory of the inhabitants of Château-Thierry the relations between the people and the soldiers have been established on the basis of a sincere reciprocal sympathy. All have been struck by the simplicity and the amiability and the cordiality of your officers and men.

We have never forgotten that Château-Thierry was liberated the first time in 1918 by the American troops and we join in your faith in the future of our democracies in thinking that this second liberation shelters us forever from the German tyranny. We beg you, my General, to accept the expression of our warmest sentiments.

THE MAYOR,
Signature illegible.

DÉPARTEMENT DE L'AISNE

ARRONDISSEMENT
de
SOISSONS

MAIRIE
de
CHATEAU-THIERRY

RÉPUBLIQUE FRANÇAISE

Château-Thierry, le 27 août 1944

à Monsieur Le Général
SYLVESTRE
Commandant la 7éme Division Blindée

Mon Général

Appelé ce jour à la Mairie de Chateau-Thierry par sa libération par vos troupes, j'ai le grand honneur et la joie de vous exprimer notre gratitude et notre admiration pour la discipline et la belle tenue de vos troupes.

Egalement, toute notre reconnaissance pour la sollicitude avec laquelle elles ont ménagé la population civile.

Veuillez agréer, Mon Général, l'expression de ma profonde considération.



RÉPUBLIQUE FRANÇAISE

DEPARTMENT
OF
AISNE

SOISSONS

MAYOR'S OFFICE
OF
CHATEAU-THIERRY

Château-Thierry, 27 August, 1944.

Monsieur le General Sylvester,
Commandant la 7e Division Blindée.

My General

Called today to the Mayorship of Château-Thierry on its liberation by your troops, I have the great honor and joy to express to you our gratitude and admiration for the discipline and fine appearance of your troops.

Equally, all our gratitude for the solicitude with which they aided the civilian population.

Please accept, General, the expression of my deepest appreciation.

Signature illegible.



HAPPY FRENCH CROWD THE SQUARE OF CHATEAU-THIERRY, FRANCE JUST AFTER THEY HAD LEARNED THAT THIS FAMOUS CITY WAS FREE OF GERMAN DOMINATION.

OLD AND YOUNG ALIKE SHOW UNRESTRAINED JOY ON THE DAY CHATEAU-THIERRY WAS LIBERATED.

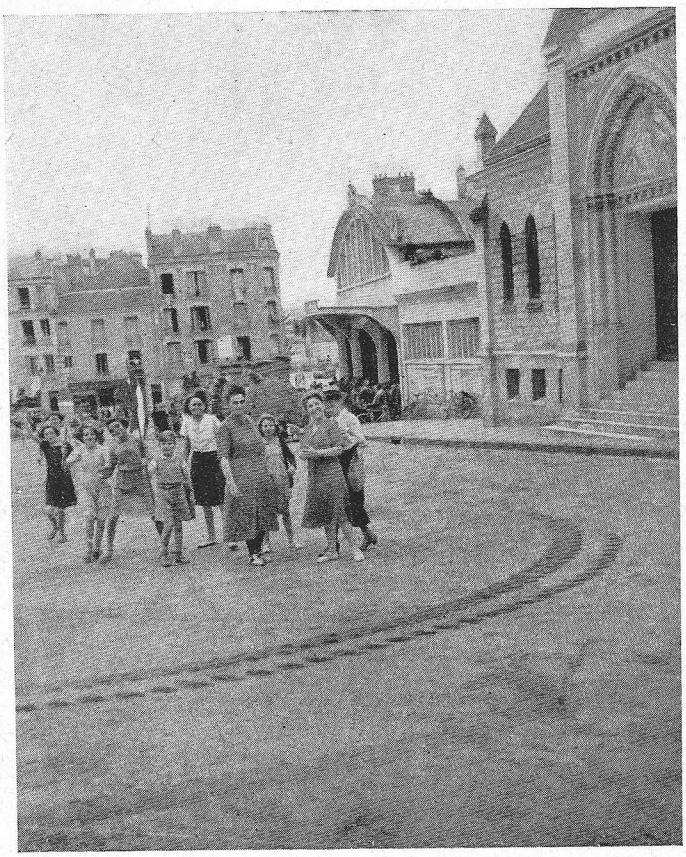



HAPPY FRENCH CROWD THE SQUARE OF CHATEAU-THIERRY, FRANCE JUST AFTER THEY HAD LEARNED THAT THIS FAMOUS CITY WAS FREE OF GERMAN DOMINATION.

OLD AND YOUNG ALIKE SHOW UNRESTRAINED JOY ON THE DAY CHATEAU-THIERRY WAS LIBERATED.



ARMORED COLUMN PULLING INTO POSITION NOT FAR FROM CHATEAU-THIERRY, THE DAY BEFORE THAT CITY'S LIBERATION.

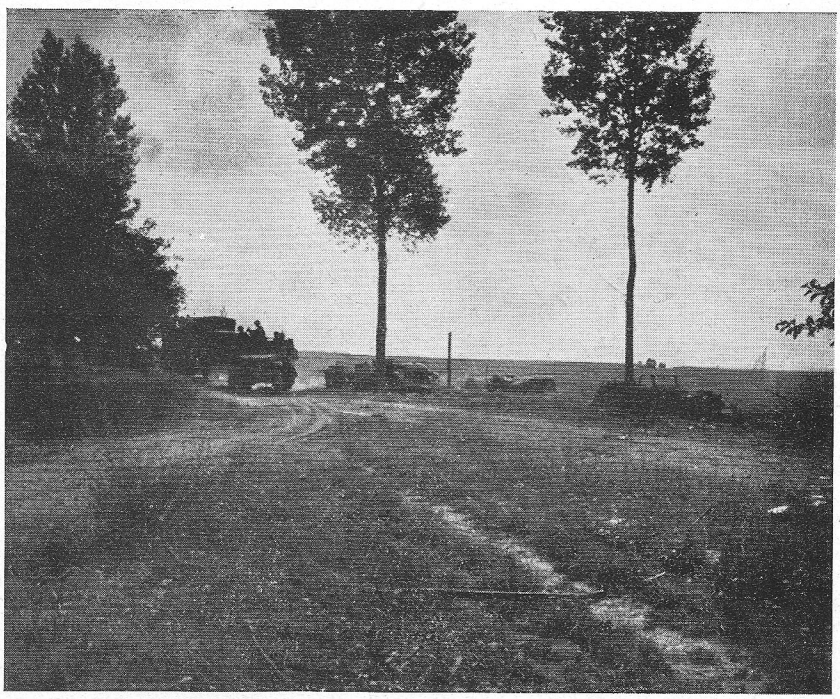



GERMAN WRECKAGE STREWS ROAD ON APPROACH TO CHATEAU-THIERRY.

ARMORED COLUMN PULLING INTO POSITION NOT FAR FROM CHATEAU-THIERRY, THE DAY BEFORE THAT CITY'S LIBERATION.

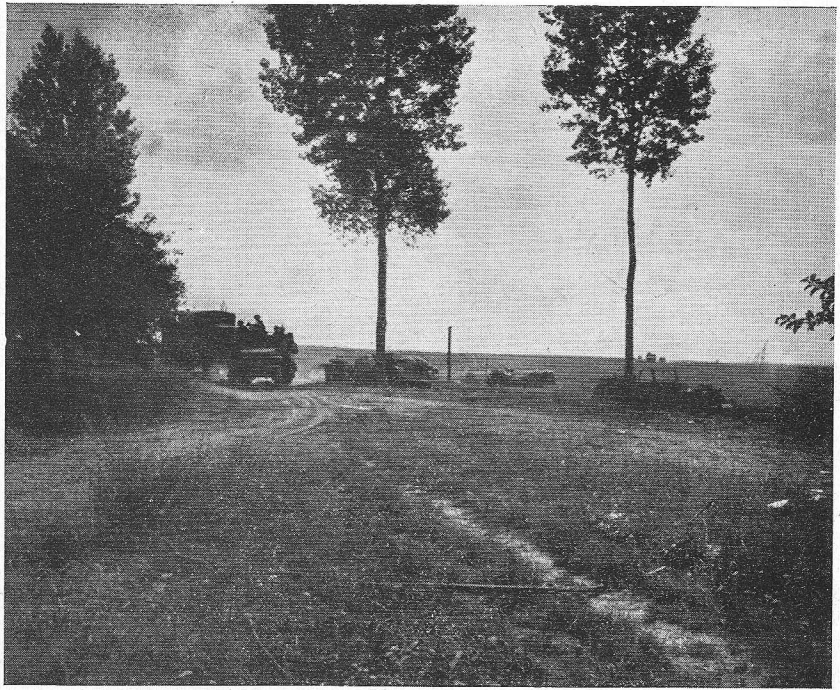



GERMAN WRECKAGE STREWS ROAD ON APPROACH TO CHATEAU-THIERRY.

Mont Saint Père le 28 I944

A Monsieur le Major Général LINDSEY Mac DONALD Silvester

Commanding the 7 th. Armored Division.

Depuis 4 ans sous le joug de l'envahisseur, Mont Saint Père a enfin vu se lever l'heure de la libération.

Aujourd'hui 28 Août I944 à II heures, la 7ème Division blindée Américaine chassant devant elle l'ennemi en déroute, a fait dans le village en délire une entrée triomphale.

La population toute entière, transportée d'allégresse, a acclamé chaleureusement les vainqueurs, dont les admirables troupes défilaient au milieu des vivats. Les drapeaux tricolores sortis de cachettes se mélaient aux drapeaux Américains et Anglais confectionnés en toute hate.. Enfants, jeunes filles, femmes se pressaient pour distribuer aux valeureux soldats, fleurs, fruits et vins.

En toute hâte, les chars, les camions étaient décorés de drapeaux aux 3 couleurs, et avec leur bonne grâce coutumière les libérateurs recevaient les baisers des petits et des grands, donnant en échange cigarettes, bonbons, chocolat dont les Français étaient privés depuis long temps.

Dans un ordre parfait, faisant l'admiration de toute la population, sous des acclamations sans fin, ces magnifiques troupes ont défilé toute la journée laissant le village intact, n'ayant subi ni dégat, ni dommage d'aucune sorte- Mont Saint Père vivait enfin des heures de joie et de soulagement.

En Juillet I9I8 déjà, les troupes Américaines avait chassé l'ennemi, mais la bataille avait duré 4 jours. Des maisons avaient été détruites, des habitants étaient sans foyer, des morts étaient à déplorer.

Aux vaillants soldats de la 7ème Division Américaine et à ses chefs, la population de Mont Saint Père adresse toute sa gratitude et sa reconnaissance, et garde un souvenir inoubliable de la belle tenue, de la belle conduite, et de la bravoure Américaine.

MONT-SAINT-PÈRE, 1944.

Major General Lindsay Mac Donald Silvester,
Commanding the 7th Armored Division.

After four years of the invaders' yoke, Mont-Saint-Père has finally seen dawn the hour of liberation. Today, the 28th of August at 2:00 p. m., the 7th Armored Division chased before them the enemy in flight and made a triumphant entry into a delirious village.

The entire population carried away with joy acclaimed warmly the conquerors whose admirable troops passed through the center of the town. Tri-colored flags came forth from hiding places to mix with English and American flags manufactured in great haste. Children, young girls, and women hastened to distribute to the valorous soldiers, flowers, fruits, and wines.

In great haste the tanks and trucks were decorated with tri-colors, and with their customary good grace the liberators received the kisses of the small and the large giving in exchange of cigarettes, candy, and chocolates of which the French had been deprived for a long time.

In perfect order, drawing the admiration of the population, with endless acclamations, these magnificent troops passed by throughout the day leaving the village intact. We have received no damage of any sort.

Mont-Saint-Père experienced finally the hours of joy and relief.

In July, 1918, the American troops had hunted the enemy, but the battle lasted four days. Houses were destroyed and inhabitants were without shelter and there were dead to be deplored.

To the valiant soldiers of the 7th Armored Division and to its chiefs, the population of Mont-Saint-Père addresses all of its gratitude and thanks and guards an unforgettable souvenir of the fine appearance and fine conduct and American bravery.

THE MAYOR,
Signature illegible.

MAIRIE DE CRÉZANCY (AISNE)

Le Maire de CREZANCY (Aisne)

à Monsieur le Major général LINDSEY LA
DONALD SILVESTER
Commandant la 7ème Division blindée
américaine.

Monsieur le Major général,

Je suis heureux en ma qualité de Maire de Crézancy de vous féliciter et de vous remercier à la fois au nom de tous mes concitoyens pour la manière admirable dont vos vaillantes troupes ont libéré notre village le 28 Août 1944.

Les armées américaines avaient déjà eu la gloire de libérer Crézancy le 18 Juillet 1918. Elles y avaient subi des pertes et nos maisons avaient éprouvé d'importants dommag

Aussi, la population s'attendait-elle cette fois encore à souffrir dans ses biens et ses personnes.

Grâce à votre stratégie habile, cette année, la délivrance ne lui a rien coûté.

Aussi, quand les premiers chars américains ont descendu majestueusement la route de Château Thierry, la joie des habitants tenait du délire. - Hommes, femmes, enfants, faisaient la haie sur tout le parcours jetant des fleurs sur les voitures, acclamant les "libérateurs" qui répondaient amicalement, sans se départir de leur surveillance sévère.

Pendant 2 jours qu'a duré le passage des forces américaines, ce fût pour le village une véritable fête et un courant de sympathie ininterrompu entre soldats et civils.

J'ai hâte de confirmer en terminant que la discipline des troupes s'est maintenue irréprochable.

CREZANCY, le 4 SEPTEMBRE 1944

Le Maire :

MAYOR OF CRÉZANCY (Aisne)

The Mayor of CRÉZANCY (Aisne)

To
Major General Lindsay Mac Donald Silvester,
Commandant of the 7th Armored Division, American.

My dear Major General,

I am happy in my position as Mayor of Crézancy to commend you and at the same time to thank you in the name of all my fellow citizens for the admirable manner in which your valiant troops liberated our village the 28th of August, 1944.

The American Armies have already had the glory of liberating Crézancy the 18th of July, 1918. They suffered losses and our houses suffered damages. So the population this time expected to suffer in their possession and person. Thanks to your excellent strategy of this war their deliverance cost them nothing.

Thus when the first American tanks majestically descended the route of Château-Thierry the joy of the inhabitants bordered on the delirious. Men, women, and children demonstrated their joy all along the route, throwing flowers on the vehicles, acclaiming their severe watching. The two days which it took for the passing of the American friends were for the town a veritable fete and a passing of interrupted sympathy between soldier and civilian.

I hasten to offer in closing that the discipline of the troops was maintained irreproachably.

Crézancy, 4 September, 1944.

THE MAYOR,
Signature illegible.

RÉPUBLIQUE FRANÇAISE

DÉPARTEMENT DE L'AISNE

Arrondissement et Canton
DE
CHATEAU-THIERRY

COMMUNE DE FOSSOY

Le 4 Septembre 1944

Monsieur le Maire de Fossoy

A Monsieur le Major Général Lindsey Mac Donald Silvester
Commandant la 1re Division Blindée.

Mon Général.

Délivrée le 28 août 1944, par la 1re Division Blindée Américaine la population de Fossoy, a accueilli avec enthousiasme vos vaillants Libérateurs = envoi de fleurs, baisers de femmes filles, dons de bouteilles de ce vin de Champagne, qui, pour l'occasion, étaient sorties de leurs cachettes. Nous avons été émerveillés de la parfaite tenue de ces troupes, de leur discipline, de leur entrain. Grâce au génie de l'Officier qui les dirigeait, nous avons eu l'immense avantage de n'avoir à déplorer à Fossoy ni victimes ni dégâts matériels

En 1918, nous avons déjà été libérés par ces belles troupes américaines, Nous nous rappellerons toujours de ces grands gaillards aux chapeaux à larges bords, au courage indomptable, voire même quelquefois téméraires qui ont arrêté la ruée de l'envahisseur, et l'ont obligé à se rendre. Ici = Vallée de la Marne = nous étions fixés dans la ligne de feu. Grâce à la solidarité, qui anime toujours les hommes de la grande Nation Américaine, nos habitants ont reçu de ces admirables soldats toute l'aide dont ils avaient si grand besoin en ces circonstances tragiques

Merci. Mille fois Merci. Vive l'Amérique, Vive la France, Vive la Liberté

Le Maire de Fossoy
Lucien Fanneux

RÉPUBLIQUE FRANÇAISE

VILLAGE OF FOSSOY

DEPARTMENT
OF
AISNE

4 September, 1944

The Mayor of FOSSOY

To Major General Lindsay McDonald Silvester,
Commandant of the 7th Armored Division.

Liberated the 28th of August, 1944, by the 7th Armored Division, the population of Fossoy welcomed with enthusiasm our valiant liberators, giving them flowers, kisses of young girls, and bottles of champagne, which for the occasion were brought forth from their hiding places. We were amazed at the perfect appearance of the troops, and at their discipline. Thanks to the genius of the officer who led them, we have the good fortune at Fossoy to have to deplore neither the loss of life or material damage.

In 1918 we were liberated by these fine American troops, and we will always remember these fine brave men of indomitable courage who halted the march of the invader and forced him to surrender. We, in the valley of the Marne, were situated in the line of fire, but thanks to the solidarity which animates always the men of the great American nation, our inhabitants received from these admirable soldiers all the aid of which they had such great need in such tragic circumstances.

Thanks a thousand times. Long live America ! Long live France ! Long live Liberty !

The Mayor of FOSSOY,
Lucien TAMTEUX.

RÉPUBLIQUE FRANÇAISE

VILLAGE OF FOSSOY

DEPARTMENT
OF
AISNE

4 September, 1944

The Mayor of FOSSOY

To Major General Lindsay McDonald Silvester,
Commandant of the 7th Armored Division.

Liberated the 28th of August, 1944, by the 7th Armored Division, the population of Fossoy welcomed with enthusiasm our valiant liberators, giving them flowers, kisses of young girls, and bottles of champagne, which for the occasion were brought forth from their hiding places. We were amazed at the perfect appearance of the troops, and at their discipline. Thanks to the genius of the officer who led them, we have the good fortune at Fossoy to have to deplore neither the loss of life or material damage.

In 1918 we were liberated by these fine American troops, and we will always remember these fine brave men of indomitable courage who halted the march of the invader and forced him to surrender. We, in the valley of the Marne, were situated in the line of fire, but thanks to the solidarity which animates always the men of the great American nation, our inhabitants received from these admirable soldiers all the aid of which they had such great need in such tragic circumstances.

Thanks a thousand times. Long live America ! Long live France ! Long live Liberty !

The Mayor of FOSSOY,
Lucien TAMTEUX.

Mézy-Moulins, le 4 septembre 1944

Le Maire de la Commune de
Mézy-Moulins

à Monsieur le Major Général
Lindsey Mac Donald Silvester
Commanding 7th armored Division

Délivrée par des unités de la 7e Division Blindée, la population de la Commune de Mézy-Moulins fit aux troupes libératrices un accueil enthousiaste.

A la joie des habitants se mêlait l'admiration pour la discipline parfaite des troupes américaines.

Alors qu'en 14-18 la Commune avait éprouvé de forts dommages matériels, la manoeuvre savante des unités américaines évita cette fois toute destruction.

Malheureusement, les troupes n'ont pu rester aussi longtemps que le souhaitaient les habitants désireux de témoigner leur reconnaissance aux soldats libérateurs.

Au nom de toute la population, le Maire de la Commune de Mézy-Moulins adresse à Monsieur le Major Général Lindsey Mac Donald Silvester, et à ses vaillantes troupes, l'expression de sa gratitude et de sa profonde reconnaissance.

MAIRIE DE MEZY MOULINS (AISNE)

L. Dorguel

Mézy-Moulins, 4 September, 1944.

The Mayor of the Village of MÉZY-MOULINS

To Major General Lindsay McDonald Silvester,
Commanding 7th Armored Division.

Delivered by units of the 7th Armored Division, the people of Mézy-Moulins gave an enthusiastic welcome to the liberating troops.

Mixed with the joy of the inhabitants was admiration for the perfect discipline of the American soldiers.

Although in 1914-1918 the village had suffered great damage, this time the wise maneuvering of the American units avoided all destruction.

Unfortunately troops could not remain as long as the inhabitants wished who desired to show their gratitude to their liberators.

In the name of all the population, the Mayor of the Village of Mézy-Moulins sends to Major General Lindsay McDonald Silvester, and to his valiant men, the expression of his gratitude and of his profound appreciation.

Signature illegible.

PFC. JACOB A. SMEGOSKI STANDS PROUDLY AT ATTENTION AS HE IS AWARDED THE BRONZE STAR MEDAL AT FIELD CEREMONY BY MAJOR GENERAL LINDSAY MCDONALD SILVESTER.



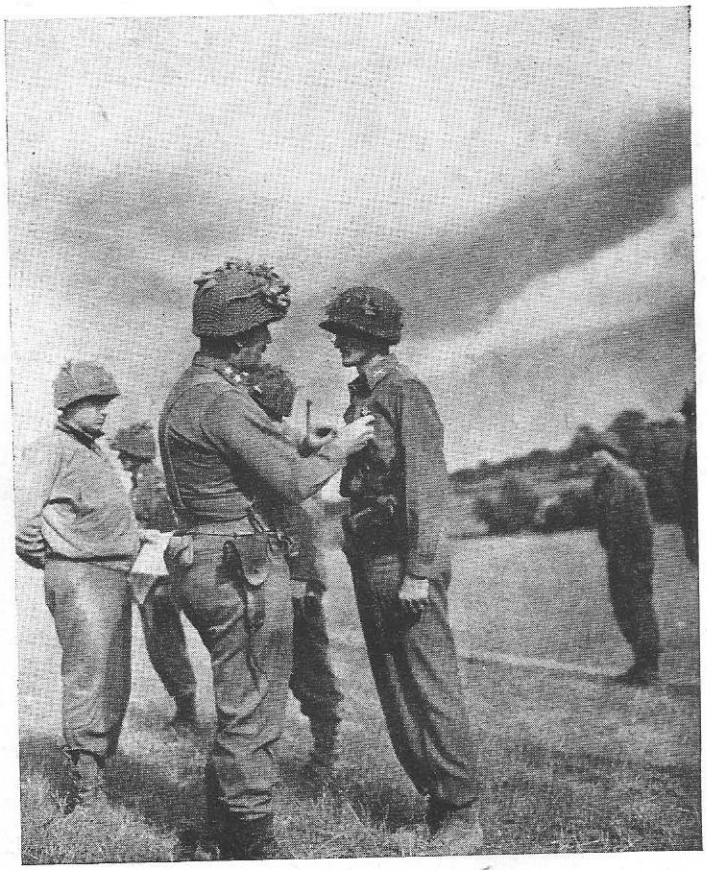

LT. COLONEL LESLIE ALLISON IS AWARDED THE SILVER STAR BY THE GENERAL AT THE SAME FIELD CEREMONY.

PFC. JACOB A. SMEGOSKI STANDS PROUDLY AT ATTENTION AS HE IS AWARDED THE BRONZE STAR MEDAL AT FIELD CEREMONY BY MAJOR GENERAL LINDSAY MCDONALD SILVESTER.

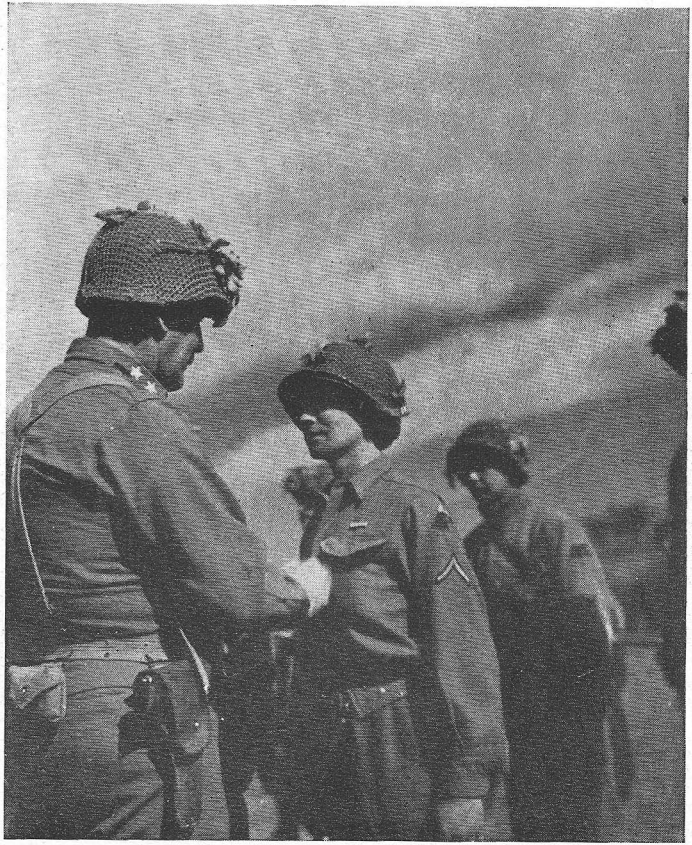



LT. COLONEL LESLIE ALLISON IS AWARDED THE SILVER STAR BY THE GENERAL AT THE SAME FIELD CEREMONY.

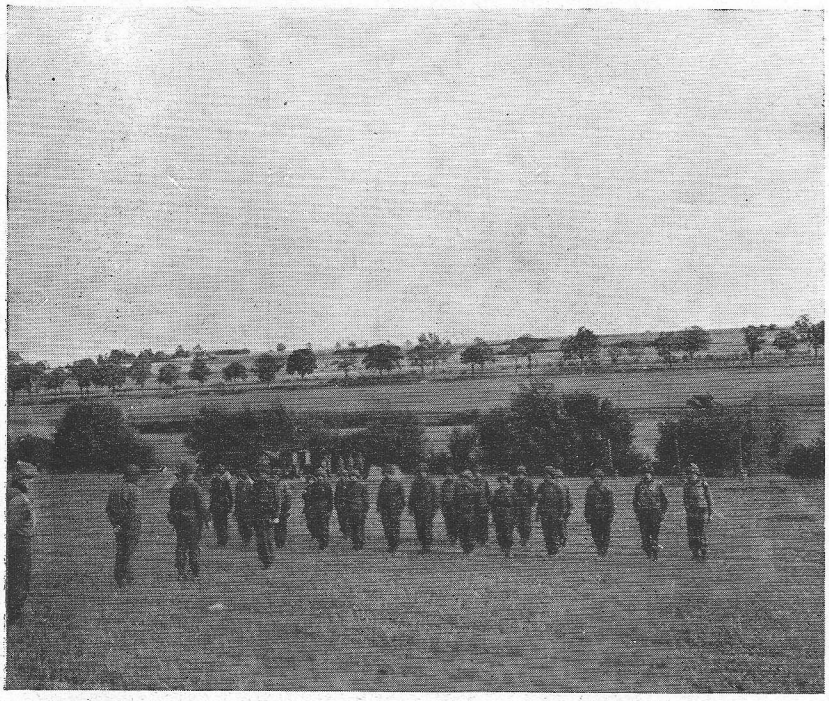

THIS FIELD IN FRANCE WAS THE SCENE FOR THE PRESENTATION OF AWARDS FOR GALLANTRY IN ACTION.

T-5 JOHN A. TIMKO, JR. IS AWARDED THE SILVER STAR AT CCB HEADQUARTERS IN THE FIELD.



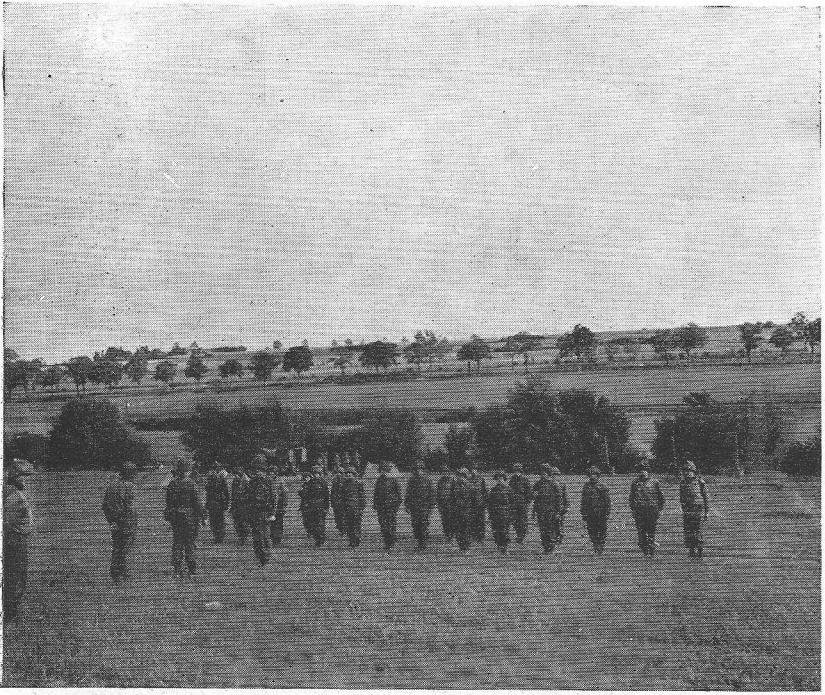

THIS FIELD IN FRANCE WAS THE SCENE FOR THE PRESENTATION OF AWARDS FOR GALLANTRY IN ACTION.

T-5 JOHN A. TIMKO, JR. IS AWARDED THE SILVER STAR AT CCB HEADQUARTERS IN THE FIELD.



Commune de Jaulgonne

Aisne

28 août

L'armée américaine traversée à Jaulgonne ce matin à 11h 30 a été accueillie avec enthousiasme et le tout conduite d'une façon parfaite.

Le Maire,



VILLAGE OF FOULGOURRE
(AISNE)

28 August, 1944.

The American Army passing through Foulgourre this morning at 11:30 were welcomed with enthusiasm and conducted themselves in a perfect manner.

THE MAYOR,
Signature illegible.

DÉPARTEMENT DE L'AISNE

ARRONDISSEMENT
DE CHATEAU-THIERRY

CANTON DE
FÈRE-EN-TARDENOIS

COMMUNE DE COULONGES-EN-TARDENOIS

Le 4 Septembre 1944

A Monsieur le Major Général Lindsey Mac Donald Silvester, Commandant la 7e Armored Division.

Mon Général,

J'ai l'honneur de vous informer que la population de la Commune de Coulonges-en-Tardenois, courbée depuis quatre ans sous le joug de l'envahisseur, a vu arriver le lundi 28 août à 12 heures, avec une joie délirante, les puissantes formations Américaines. La tenue de la troupe, ainsi que sa discipline, ont émerveillé les habitants, qui, massés en plusieurs points de la traversée du village, ont acclamé avec un bonheur sans égal les glorieux Libérateurs et les ont couverts de fleurs au passage.
Nous avons regretté de ne pouvoir offrir davantage, mais c'est avec notre cœur de Français que nous les avons reçus.
Malheureusement, les troupes, pressées dans leur marche en avant, ne se sont pas arrêtées dans la Commune. Ainsi, aucune coopération immédiate n'a pu exister entre la population et la troupe.
Aucun dommage important n'est à signaler.
Veuillez croire, mon Général, aux remerciements d'une population paysanne émue et reconnaissante, qui possède depuis le 14 Juillet 1918, sur son territoire, la tombe du Lieutenant Quentin Roosevelt, tombe décorée chaque année avec un soin tout particulier par les enfants de nos écoles et nous-mêmes, et accepter l'hommage de mes sentiments très respectueux,

Le Maire de Coulonges,

MAIRIE DE COULONGES-EN-TARDENOIS (AISNE)

COULONGES-EN-TARDENOIS

DEPARTMENT
OF
AISNE

4 September, 1944.

Major General Lindsay McDonald Silvester,
Commanding the 7th Armored Division.

Dear General,

I have the honor to inform you that the population of the village of Coulonges-en-Tardenois, curbed for four years under the yoke of the invader saw arrive on Monday the 28th of August at 1200 hours, with a delirious joy, the powerful American forces. The appearance of the troops as well as their discipline amazed the inhabitants who massed in several points along the road to the village acclaiming a happiness without equal the glorious liberators, and covered them with flowers in passing.

We regret that we were unable to offer more, but it was with our heart of the French that we received them.

Unfortunately, the troops hastening on their march forward did not stop in the village so no immediate cooperation could exist between the people and the soldiers. There was no important damage to point out.

Please believe, My General, in the thanks of the peasant population, moved and grateful, which has possessed since the 14th of July, 1918, on its territory, the tomb of Lt. Quentin Roosevelt, a tomb decorated each year with particular care by the children of our schools and ourselves, and accept the homage of my very respectful sentiments.

The Mayor of COULANGES,
Signature illegible.

RÉPUBLIQUE FRANÇAISE

DÉPARTEMENT
de la
MARNE

ARRONDISSEMENT DE REIMS

TELEPHONE 45

CABINET DU MAIRE

Mairie de Fismes

FISMES, le 31 AOUT 1944

Monsieur le Général LINDSEY
MAC DONALD SILVESTER

Commandant la 7° Division
Blindée Américaine

-=-=-=-

Général,

Au nom de la Ville de Fismes, j'ai l'honneur de vous exprimer la gratitude des habitants pour la délivrance providentielle de la Ville.

Le 28 Août à 15 heures un premier char américain débouchant de la rue de St Gilles prenait position sur la place de l'Hôtel de Ville et détruisait en quelques minutes les véhicules militaires ennemis qui circulaient ou tentaient de s'échapper vers l'est, l'ouest et le nord. Quelques heures après le gros de la division blindée, dans une attitude splendide, traversait la ville, au milieu de l'enthousiasme délirant de la foule.

Les dispositions militaires nous ont permis de libérer la Ville sans que l'on ait à déplorer la perte d'une seule victime française ou alliée.

Tous les morts et les blessés portaient l'uniforme Allemand!.

Au nom de la Ville de Fismes, daignez agréer, Général, l'hommage de notre admiration et de notre reconnaissance.

Le Président du Comité Local de
Libération. Faisant fonctions
de Maire.-

E. Guyomarc'h

RÉPUBLIQUE FRANÇAISE

MAYOR OF FISMES

DEPARTMENT
OF THE
MARNE

ARRONDISSEMENT
OF
REIMS

Telephone No. 45

CABINET
OF THE MAYOR

Fismes, 31 August, 1944.

Major General Lindsay McDonald Silvester,
Commander of the American 7th Armored Division.

General,

In the name of the town of Fismes, I have the honor to express to you, the gratitude of the inhabitants for providential deliverance of the town.

On the 28th of August at 1500 hours, a first American tank, penetrating the Rue de St. Giles, took position on the Square of Hôtel de Ville (town hall) and destroyed in a few minutes, the enemy military vehicles which circulated, or tried to escape, toward the east, west, and north. Some hours afterwards the majority of your armored division, with a splendid attitude, passed through the town amid the delirious enthusiasm of the crowds.

The military disposition permitted you to liberate the town without one having to deplore the loss of a single French or allied victim.

All of the dead and wounded wore the German uniform.

In the name of the Town of Fismes, please accept, General, the homage of our admiration and of our gratitude.

The President of the Local Committee,
Of Liberation, Acting as Mayor.

Signature illegible.

DÉPARTEMENT DE LA MARNE

Ville d'Epernay

CABINET
DU
MAIRE

Epernay, le 23 Octobre 1944

Le Maire de la Ville d'EPERNAY, au nom des habitant
acresse à l'Armée Américaine l'expression de sa plus vive re-
connaissance de l'avoir libérée du joug allemand.

Ces sentiments de gratitude vont naturellement au Géné
ral SILVESTER et à la 7° Armored Division Américaine dont
l'action rapide et énergique a chassé l'allemand dans le temp
le plus court.

La population n'a pas manqué de remarquer également
que les destructions, très peu importantes d'ailleurs, ont été
l'oeuvre des seuls tirs allemands de défense . Il en est de
même des quelques malheureuses victimes , heureusement peu
nombreuses , blessées ou tuées pendant cette mémorable jour-
née.

La Ville n'a subi aucun dommage grâce à l'interventio
de l'Armée Alliée et conservera dans le coeur de ses habitant
le souvenir ineffaçable d'une infinie gratitude.

Le Maire,

Docteur Jean MACHET.

à Monsieur le Major Général L.M^c D. SILVESTER
C.G. 7° Armored Division

DEPARTMENT OF MARNE

CITY OF EPERNAY

CABINET
OF
MAIRE

Epernay, 23 October, 1944.

The Mayor of the City of Epernay, in the name of the inhabitants, addresses to the American Army the expression of their supreme gratitude for their liberation from the German grasp.

These expressions of gratitude are addressed especially to General Silvester and the American 7th Armored Division for their rapid and energetic action in overthrowing the Germans in an unbelievably short time.

The population cannot fail to remark that any destruction suffered by the city was the result of German action. Those who mourn the few who were wounded and killed during this memorial day fully realize this was the work of the enemy.

The town suffered only slight damage because of the intervention of the Allied Army. The inhabitants will hold in their hearts the memory of their eternal gratitude.

THE MAYOR,
Signed J. MACHET.
Docteur Jean MACHET.

RÉPUBLIQUE FRANÇAISE
ÉTAT FRANÇAIS

Ville de Reims

REIMS, le 31 août 1944.

Monsieur le Général LINDSEY MAC DONALD SILVESTER
Commandant la 7ème Division Blindée Américaine

Général,

Au nom de la Population de Reims, nous venons vous adresser nos vives félicitations pour la belle tenue et la discipline de vos troupes qui, sous votre Commandement et grâce à un savant mouvement d'encerclement et à la prise de l'aérodrome, ont permis la libération de la Ville de Reims sans perte de vies humaines parmi la population civile ni dégâts matériels.

Nous ne saurions trop rendre hommage à vos vaillants soldats qui, par la rapidité de leur avance, ont accompli une magnifique performance, et nous nous permettons de vous exprimer personnellement notre profonde admiration pour votre brillante tactique.

Avec toute l'expression de notre sincère reconnaissance et celle de nos Concitoyens, nous vous prions d'agréer, Général, l'assurance de notre haute considération.

Le Maire,

MAIRIE DE REIMS (MARNE)

RÉPUBLIQUE FRANÇAISE

CITY OF REIMS

Reims, 31 August, 1944.

Major General Lindsay McDonald Silvester,
Commander of the American 7th Armored Division.

General,

In the name of the people of Reims, we send you our vivid felicitations for the fine appearance and discipline of your troops, who under your command, and thanks to a brilliant movement of encirclement and capture of our Aerodrome, have permitted the liberation of the City of Reims without loss of human lives among the civilian population or material destruction.

We would not know how to render too much homage to your valiant soldiers who by the rapidity of their advance, have accomplished a magnificent performance, and we permit ourselves to express to you personally, our profound admiration for your brilliant tactics.

With all the expression of our sincere gratitude and that of our fellow citizens, we beg you to accept, General, the assurance of our high consideration.

THE MAYOR ,
Signature illegible.

SOUS-PRÉFECTURE
DE
REIMS

République française
~~ETAT FRANÇAIS~~

REIMS, LE 30 Août 194 4

Le Sous-Préfet de l'Arrondissement de Reims

à Monsieur le Général MINDSAY MAC D. SYLVESTER
Commandant la 7e Division blindée.

Mon Général,

Au nom de la population nous remercions les vaillantes troupes américaines qui, sous votre commandement, ayant exécuté un brillant mouvement d'encerclement et capturé l'aérodrome, ont permis la libération de la Ville de Reims sans pertes de vies parmi la population civile.

Nous vous exprimons toute notre gratitude.

Nous admirons non seulement la tenue et la discipline de vos troupes, mais également la tactique qui a permis la réalisation de ce mouvement.

Le Sous-Préfet,



RÉPUBLIQUE FRANÇAISE

UNDER-PREFECT
OF
REIMS

Reims, 30 August, 1944.

Major General Lindsay McDonald Silvester,
Commander of the 7th Armored Division.

My General,

In the name of the people we thank the valiant American troops, who under your command, having executed a brilliant encircling movement and captured the Aerodrome, have permitted the liberation of the Town of Reims without loss of human lives among the civilian population.

We express to you all our gratitude.

We admire not only the appearance and discipline of your troops, but the tactics which have permitted the accomplishment of this movement.

THE UNDER PREFECT,
Signature illegible.

GOOD CONDITION OF ROAD AND CORRESPONDING RUIN OF BUILDINGS GIVE MUTE TESTIMONY OF ACCURATE BOMBING OF REIMS AIRPORT BEFORE IT WAS OVERRUN BY YANK TROOPS.



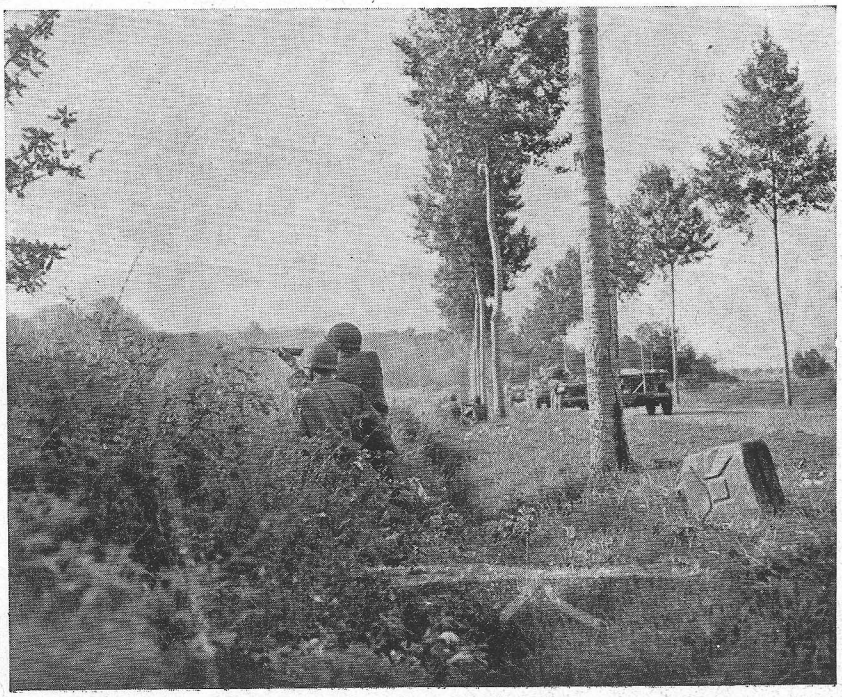

AMERICAN SOLDIERS LEVEL SIGHTS ON GERMAN TARGETS AS COLUMN HALTS TO ENGAGE THE ENEMY.

GOOD CONDITION OF ROAD AND CORRESPONDING RUIN OF BUILDINGS GIVE MUTE TESTIMONY OF ACCURATE BOMBING OF REIMS AIRPORT BEFORE IT WAS OVERRUN BY YANK TROOPS.





AMERICAN SOLDIERS LEVEL SIGHTS ON GERMAN TARGETS AS COLUMN HALTS TO ENGAGE THE ENEMY.

WRECKAGE OF HANGAR AND PLANES AT HUGE AIRPORT ON OUTSKIRTS OF REIMS, FRANCE, AMERICAN PLANE EVIDENTLY HAD BEEN PUT TO USE BY GERMANS.





GAPING HOLE IN WALL OF BRICK BUILDING AT REIMS AIRPORT. PRECISION BOMBING HAD DONE ITS WORK.

WRECKAGE OF HANGAR AND PLANES AT HUGE AIRPORT ON OUTSKIRTS OF REIMS, FRANCE, AMERICAN PLANE EVIDENTLY HAD BEEN PUT TO USE BY GERMANS.

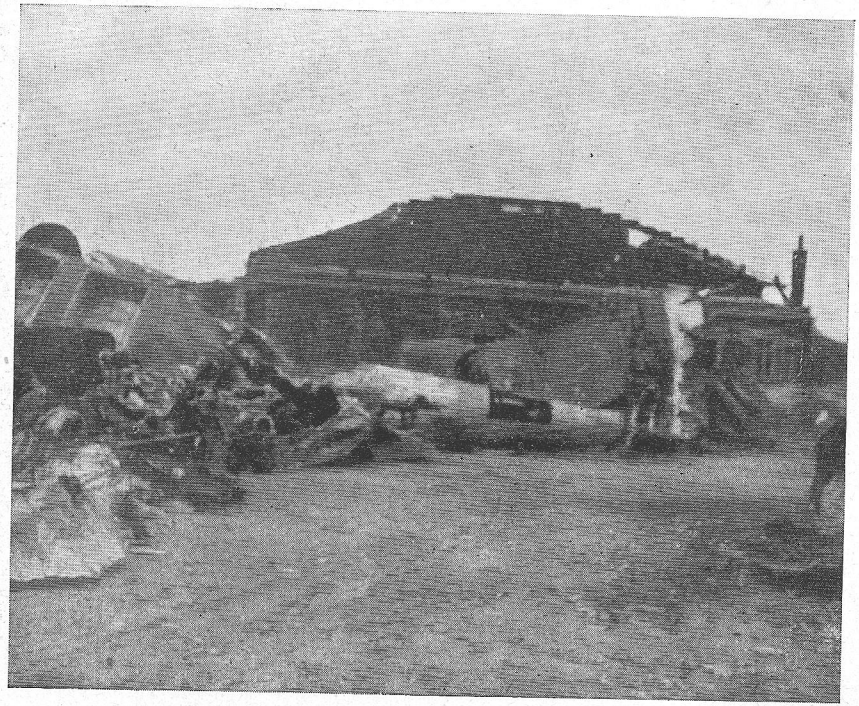



GAPING HOLE IN WALL OF BRICK BUILDING AT REIMS AIRPORT. PRECISION BOMBING HAD DONE ITS WORK.

MAIRIE DE CORMICY

(MARNE)

LE 4 septembre 1944

Monsieur le Major Général
Lindsey Mac Donald Silvester
Commandinz 7 th armored Division.

Mon Général

Le 28 août 1944, vingt heures, une task force sous le commandement Major Brown, appartenant à la 7° division blindée, est arrivée à Cormicy à la surprise joyeuse de tous ses habitants, qui ne l'attendait pas si tôt. Les Allemands étaient en plein déménagement?

Cette joie se changa en délire quand on eu acquit la certitude que ses troupes étaient bien Américaines, de toutes les rues les habitants affluaient pour témoigner à leur manière, leur reconnaissance envers les libérateurs, regrettant d'avoir pu préparer mieux leur réception. La simplicité fraternelle de tous les soldats et officiers ont permis de nouer tout de suite des relations cordiales et tous ont été frappés de la discipline qui régnait contrastant grandement avec la raideur boche.

La ville ayant été rasée en 1914, n'a subit en 1944, que des dommages insignifiants, dus à la rapidité de l'action. C'est pour nous presque un miracle de se voir terminer ainsi cette guerre. Nos sentiments de reconnaissance ne pourront s'exprimer par mots envers les fils d'Amérique venus avec d'aussi puissants moyens nous délivrer de longue oppression. Nous souhaitons que la bonne entente se prolonge au delà de cette guerre pour l'organisation d'un monde meilleur et nouveau.

VIVE L' AMERIQUE

VIVE LA FRANCE

MAIRIE DE CORMICY (MARNE)

J. Forest.

MAYOR OF CORMICY
(Marne)

4 September, 1944.

Major General Lindsay McDonald Silvester,
Commander of the 7th Armored Division.

Dear General,

The 28th of August, 1944, at 2000 hours a task force under the command of Major Brown of the 7th Armored Division arrived at Cormicy, to the joyous surprise of all of the inhabitants who did not expect them so soon. The Germans were in the act of leaving.

This joy which turned to delirium when it was, with certainty, known that the troops were indeed Americans. From all of the streets the people ran to display, in their way, their gratitude toward their liberators, regreting not to have prepared a better reception. The fraternal sympathy of all of the officers and men permitted the immediate kneading of cordial relations and all were struck by the discipline which reigned, contrasting greatly with Bosch ugliness. The town which was razed in 1914, in 1944 suffered almost insignificant damage because of the rapidity of the section. It was almost a miracle to see terminate, thus, this war. Our sentiments of gratitude cannot be expressed by words to the sons of America who with such powerful means came to deliver us.

We wish that the fine understanding will last past this war for the organization of a better and new world. Long Live America, Long Live France.

THE MAYOR,
Signature illegible.

DEPARTEMENT DE L'AISNE

ARRONDISSEMENT DE LAON

MAIRIE
DE
NEUFCHATEL

Neufchâtel Le 29 Aout 1944.

Monsieur le Major Général
Lindsey Mac Donald Silvester
Commanding 7 th armored Division.

Monsieur le Général,

Comment vous traduire l'émotion que toute la population a ressentie ce matin lorsque le premier char américain fit son apparition à l'entrée du village?

A peine pouvions nous croire que c'en était fini de l'oppression qui pesait sur nous depuis plus de 4 années.

Cela était cependant bien vrai; ils étaient là les valeureux soldats américains et avec eux la délivrance.

En un instant oubliant toute prudence les habitants firent une ovation méritée à la magnigique unité de chars qui par son audace et ses qualités manoeuvrières sut éviter toute réaction de l'ennemi en fuite et de ce fait aucune perte parmi la population, aucun dégat matériel ne fut enregistré.

Ces soldats qui appartenaient au 40 ème bataillon de chars de la 7ème division blindée furent d'une correction parfaite envers la population et parurent touchés de l'accueil enthousiaste qui leur était fait.

Les habitants ne manquaient pas de comparer cette délivrance prodigieuse avec la tristesse de mai 1940 lorsque les habitants durent fuir devant les envahisseurs et abandonner leurs habitations pour se retrouver en partie détruites et pillées.

Veuillez agréer, Monsieur le Général, l'assurance de mes sentiments respectueux.

P Le Maire
A Démart

DEPARTMENT
OF
AISNE

ARRONDISSEMENT
OF
LAON

MAYOR
OF
NEUFCHATEL

Neufchâtel, 29 August, 1944.

Major General Lindsay McDonald Silvester,
Commander of the 7th Armored Division.

Dear General,

How can one translate to you the emotion the entire population felt this morning when the first American tank made its appearance at the entrance of our village?

We could hardly believe that this was the end of the oppression that weighed on us for more than four years.

It was however really true. These were the valorous American soldiers, and with them deliverance.

In an instant, forgetting all caution, the inhabitants gave a merited ovation to the magnificent unit of tanks who by their audacity and quality of maneuverability, knew how to avoid all reaction of the enemy in flight and because of this fact, there was no loss among the population and no material damage was registered.

These soldiers who belonged to the 40th tank battalion of the 7th Armored Division, acted with perfect correctness toward the people and appeared touched with enthusiastic welcome given them.

The inhabitants did not forget to compare this prodigious deliverance with the sadness of May, 1940, when the people had to flee before the invaders and to abandon their homes, to retrieve them partially destroyed and pillaged.

Please accept, My General, the assurance of my respectful sentiments.

The Mayor,

DEMART.

Suippes le 3I Août I94

Le MAIRE de la Ville de SUIPPES
à Monsieur le MAJOR GENERAL LINDSEY
Mac Donald SILVESTER
Commandant 7 th armored Division

Mon Général,

Permettez à un homme encore tout ému par les évènements de ces derniers jours, d'essayer de vous traduire les sentiments qu'il a ressentis hier dès l'entrée dans notre petite ville des premiers détachements de votre Division.

L'arrivée opportune et rapide de vos glorieuses troupes, à l'aube du 30 Août, mettait en fuite une bande de brutes déchaînées qui s'apprêtaient à faire subir à notre population les pires atrocités. Ces atrocités, nous les avions malheureusement déjà connues au début de cette guerre, puisque le IO Mai I940, alors qu'aucun objectif militaire ne pouvait justifier un bombardement, les pilotes nazis, sans aucun discernement, mutilaient notre petite ville faisant 45 victimes civiles et blessant IOO personnes.

Notre petite cité avait également beaucoup souffert pendant la grande guerre de I9I4-I9I8 puisque plus de 80% de ses maisons avaient été détruites et II2 de ses fils avaient trouvé la mort. A proximité de son territoire, un jeune Américain, engagé volontaire du nom de FARNSTWORTH, tué glorieusement au côté de ses camarades français repose au monument de SOUAIN. La flamme de l'amitié franco-américaine a toujours brillé d'un particulier éclat à Suippes puisque chaque année les habitants se font un strict devoir de se rendre en pélerinage au Mémorial de Varennes en Argonne et au cimetière de Romagne sur Monfaucon, où tant de valeureux soldats américains dorment de leur dernier sommeil.

Après quatre années de vexations constantes, de tortures et d'oppressions brutales, pendant lesquelles notre population souffrant de la faim et du froid supportait courageusement toutes les épreuves, vous arrivez, couverts de gloire puisque vous n'avez reculé devant aucun obstacle. Ni les pertes que vous saviez subir, ni la mer, ni les montagnes n'ont altéré votre courage et votre vaillance...

Acclamant vos troupes au milieu de toute la population délirante d'enthousiasme, nous avons admiré leur discipline, leur incomparable tenue et surtout, leur modestie touchante après tant de jours d'épreuves et de sacrifices consentis. Quel honneur! quelle fierté! quelle [illegible] de pouvoir apprécier la qualité des sentiments qui unissent nos deux peuples!..

Je suis l'interprête de toute la population pour vous assurer d'une reconnaissance sans bornes et vous prier de croire que le 30 Août sera désormais pour notre petite cité une date mémorable entre toutes.

Veuillez je vous prie, mon Général, transmettre à tous vos vaillants Officiers et Soldats l'expression de l'immense gratitude des habitants de Suippes.

Veuillez agréer, mon Général, l'assurance de ma haute considération et croire à mes sentiments dévoués.

P. Buisette

A. [illegible] adj.

[illegible] adjoint,

MAIRIE DE SUIPPES (MARNE)

Suippes, 31 August, 1944.

THE MAYOR OF THE VILLAGE OF SUIPPES

To Major General Lindsay McDonald Silvester,
Commandant 7th Armored Division.

Dear General,

Permit a man, still moved by events of the last few days, to try to transmit to you, sentiments he felt yesterday at the entrance into our little town of the first American detachments of your Division.

The opportune and rapid arrival of your glorious troops on the dawn of 30 August, 1944, put to flight the band of unchained brutes who made the population submit to the worst of atrocities. These atrocities we have known since the beginning of the war, 10 May, 1940. Although no military objective would justify a bombardment, Nazi pilots, with no discernment, mutilated our little town, killing 45 civilians and wounding 100.

Our little town suffered equally during the great war of 1914-1918, since more than 80 % of its houses were destroyed and 112 of its sons were killed. Close to its territory, a young American by the name of Farnsworth, was killed by the side of his French comrades and his body lies at the Monument of SOUIAN.

The flame of French-American friendship has always burned particularly brightly at SUIPPES since each year the inhabitants consider it a strict duty to make a pilgrimage to the Memorial of VARENNES in ARGONNE and to the cemetery of ROMAGNE on MONTFAUCON where so many valiant American soldiers sleep their last sleep.

After four years of constant vexation of tortures and brutal oppresions during which the population suffered hunger, and cold, supporting courageously all of the trials, you arrived covered with glory since you have never recoiled before any obstacle. Neither losses you have suffered nor the sea nor the mountains, have altered your courage and your valiance. Acclaiming your troops in the midst of all the population, delirious with enthusiasm, we have admired their discipline, their incomparable appearances and above all their touching modesty after so many days of trial and sacrifices, what honor, what proudness, what joy, to be able to appreciate the qualities of sentiments which unite our two peoples. I am the interpreter for all my people to assure you, of an unbounded gratitude and to beg of you to believe that 30 August, 1944, will henceforth be for our little town a date memorable among all.

Will you, My General, please transmit to all of the valiant officers and men the expression of the immense gratitude of the inhabitants of SUIPPES.

Please accept, My General, the assurance of my high confidence and believe in my devout sentiments.

Signatures illegible.

DÉPARTEMENT
DE LA MEUSE

ARRONDISSEMENT
DE VERDUN

Canton de Souilly

COMMUNE
DE
SOUILLY

Souilly, le 31 août 1944

Le Conseil municipal de guerre de la commune de Souilly atteste que la 7e Division américaine est entrée à Souilly à huit heures du matin le 31 août 1944.

Le Comité local.

Nicolas

Ch Gervy

COMMUNE OF SOUILLY

DEPARTMENT
OF
MEUSE

ARRONDISSEMENT
OF
VERDUN

CANTON
OF
SOUILLY

Souilly, 31 August, 1944.

The municipal council of War of the Town of Souilly authenticates the entry of the 7th Armored Division into its city, the 31st of August at 8:00 o'clock.

Local Committee,

Signature illegible.

DÉPARTEMENT
DE LA MEUSE

ARRONDISSEMENT
DE VERDUN

Canton de Montfaucon

COMMUNE
DE
MONTFAUCON

Montfaucon, le 4 Septembre 1944

Mon Commandant Général
C.C. B.
1re Division Blindée.

Montfaucon a été libérée le 1er Septembre 1944 par le 31e Bataillon de Sankt.

La Ville est très reconnaissante d'être libérée de l'esclavage teuton. La tenue des troupes et leur dignité sont admirables. La Ville a été libérée sans aucune perte humaine parmi les civils et pas de dommages matériels sérieux : deux maisons abîmées et incendie d'une grange sont seuls à déplorer.

La population a été très touchée de la façon dont les troupes libératrices ont procédé pour l'épargner, et souhaite le même succès dans leur rapide avance.

Je vous prie d'agréer, Mon Général, l'expression de ma personnelle et profonde reconnaissance.

Le Maire

Imp. LA MARCHAL, Verdun

DEPARTMENT
OF
MEUSE

ARRONDISSEMENT
OF
VERDUN

CANTON
OF
MONTFAUCON

COMMUNE
OF
MONTFAUCON

Montfaucon, 4 September, 1944.

The Commanding General CCB
7th Armored Division.

Montfaucon was liberated the 1st of September by the 31st Tank Battalion.

The whole town is very grateful to be freed from its former bondage to the Hun.

The city was liberated without any loss of human life among the civilians and without serious material damage ; the only unfortunate facts were two badly damaged and burned houses.

The population was very touched with the manner which the liberating troops proceeded in order to spare them and wishes the same success in their rapid advance.

May I express, General, my profound personal appreciation.

Signature illegible.

MAIRIE de SOUILLY (Meuse)

LA LIBERATION DE SOUILLY.

-:-:-:-:-:-:-:-:-

Après plus de quatre années de domination ennemie, notre commune a été libérée le 31 Août 1944 par des éléments de la 7ème division de l'armée américaine.

En ce matin du 31 Août, une agitation insolite se répand dans les rues d'ordinaire si calmes: deux auto-mitrailleuses américaines ont fait leur apparition à l'entrée ouest du village et les soldats qui les occupent annoncent l'arrivée imminente des chars. Grand émoi..... la nouvelle se répand avec rapidité. Un immense espoir nous envahit. Et c'est avec une impatience fébrile que nous attendons, massés sur les bas-côtés de la route 8 heures. Un bruit sourd, continu, qui s'intensifie de seconde en seconde? Et soudain, les voilà: les chars avancent lentement, en longues files, sûrs d'eux-mêmes; on y distingue l'étoile ... Oui, ce sont bien les chars américains, les chars libérateurs.

Moment inoubliable... Nous acclamons nos libérateurs. Les enfants leur jettent des fleurs, les bras s'agitent, des femmes pleurent de joie. Des drapeaux français et américains flottent de toutes parts. L'enthousiasme est à son comble. Malheureusement, les chars passent sans s'arrêter, nous voudrions pourtant fraterniser davantage encore avec nos amis d'Amérique, leur dire toute notre reconnaissance.

De toutes parts, les F.T.P.F. sortent des maisons, le fusil caché depuis si longtemps va enfin servir.

Soudain, dans la direction de Verdun, un camion surgit et avance lentement comme quelqu'un qui hésite. C'est un camion allemand. Rapidement, un char allié s'arrête, se met en position et quelques secondes après, le camion allemand est en feu. Les occupants qui s'étaient échappés, sont tués ou faits prisonniers par les F.T.P.F. et aussitôt remis aux Américains. Quatre véhicules allemands subissent le même sort. Le succès est complet: le village n'a subi aucun dommage, les soldats américains, grâce à leur habile tactique, à leur discipline, ont évité toute perte, aussi bien parmi eux que parmi la population civile. 5 Allemands ont été tués; le jour de la libération et les jours suivants, 52 boches ont été faits prisonniers.

Le Comité local de Libération exprime au Major-Général Lindsay Mc. D Silvester et aux soldats de la 7ème division américaine, la reconnaissance de toute la population.

A Souilly plus particulièrement, les troupes américaines ont laissé, au cours de la guerre 1914-18, un inoubliable souvenir; le général PERSHING avait, en effet, installé son quartier général dans la mairie de notre commune et la plaque commémorative placée à l'entrée de la mairie, rappelle à tous son passage parmi nous.

Au nom de toute la population, nous répétons: "Vive les Alliés,
Vive la France."

HISTORIQUE DE LA COMMUNE.

-:-:-:-:-:-:-:-:-:-

C'est dans la mairie de Souilly que pendant la nuit du 25 au 26 Février 1916; le maréchal Pétain établit son Q.G. et prit la direction de la bataille de Verdun à partir du 1er mai 1916 jusqu'au 21 septembre 1918

Le commandement de la IIème armée y fut exercé successivement par les généraux Nivelle, Guillaumat, Hirschauer.

Le Q.G. de la Ière armée américaine occupa la mairie du 31 septembre 1918 à la fin des hostilités et, de là, dirigea l'offensive de Meuse-Argonne, une des grandes opérations de la guerre mondiale.

-:-:-:-:-:-:-:-:-:-:-

Fait à SOUILLY le 31 Août 1944.
Le maire,

LEGARDEUR Henri.

MAIRIE DE SOUILLY (Meuse)

THE MAYOR'S OFFICE OF SOUILLY

THE LIBERATION OF SOUILLY

After more than four years of enemy domination our small village was liberated on the 31st of August, 1944, by elements of the 7th Division of the American Army. In the morning of the 31st of August, an unusual uproar spread in the streets ordinarily so calm; two American armored cars appeared at the western entrance of the Village and the soldiers who occupied them announced the imminent arrival of the tanks. Great emotion—the news spread with great rapidity and great hope invaded us and it was with terrific impatience that we waited massed on the sides of the roads.

Eight o'clock. The loud noise continued and intensified from second to second and suddenly, here they are ! The tanks advanced slowly in long columns sure of themselves; one sees their stars... yes, these are certainly the American tanks. ...the liberating tanks.

Unforgettable moments... we acclaim our liberators. The children throw flowers on them, arms waving, women crying with joy. American and French flags wave everywhere. Enthusiasm is at its highest. Unfortunately the tanks pass without stopping. We should like to fraternize with our friends from America and tell them of our gratitude.

Everywhere the F.T.P.E., came from the houses, their guns hidden so long will at last be of service.

Suddenly in the direction of Verdun a truck appears and advances slowly like someone who hesitates. It is a German truck. Immediately an allied tank stops, puts itself in position and a few seconds later the German truck is on fire. The occupants who escaped are killed or made prisoners by the F.T.P.F., and soon turned over to the Americans. Four German vehicles suffered the same fate. The success was complete, the village did not suffer any damage. Thanks to the clever tactics and discipline of the American soldiers, losses among themselves and among the civilian population was avoided. Five Germans were killed on the day of liberation and the following days fifty-two Germans were made prisoners.

The Local Committee of Liberation wishes to express to Major General Lindsay McD. Silvester and to the soldiers of the 7th Armored Division the gratitude of all the population.

At Souilly at the close of the War of 1914-1918 the American troops left an unforgettable souvenir. General Pershing had installed his headquarters in the Mayor's office of our town and the commemorative plaque placed at the entrance to the Mayor's office recalls to everyone his passage among us.

In the name of all the population we repeat:

LONG LIVE THE ALLIES !

LONG LIVE FRANCE !

HISTORY OF THE VILLAGE

It was in the Mayor's office of Souilly that during the night of 25-26 of February, 1916 that Marshal Petain established his Headquarters and took over the direction of the Battle of Verdun from the first of May, 1916 to the 21st of September, 1918. The command of the Second Army was taken over successfully by the Generals Nivelle, Guillaumet and Hirschauer.

The Headquarters of the First American Army occupied the Mayor's office from the 31st of September, 1918, to the end of the hostilities and from there directed the offensive of the Meuse-Argonne, one of the great operations of the World War.

Written at SOUILLY on the 31st of August, 1944,

THE MAYOR,

(Signed) LEGARDEUR Henry,

Signature.

MESSENGERS WERE KEPT ON THE GO CONTINUALLY ON OUR EXTENSIVE JAUNT. THAT IS A BULLET HOLE IN THE WINDSHIELD OF THE PEEP.



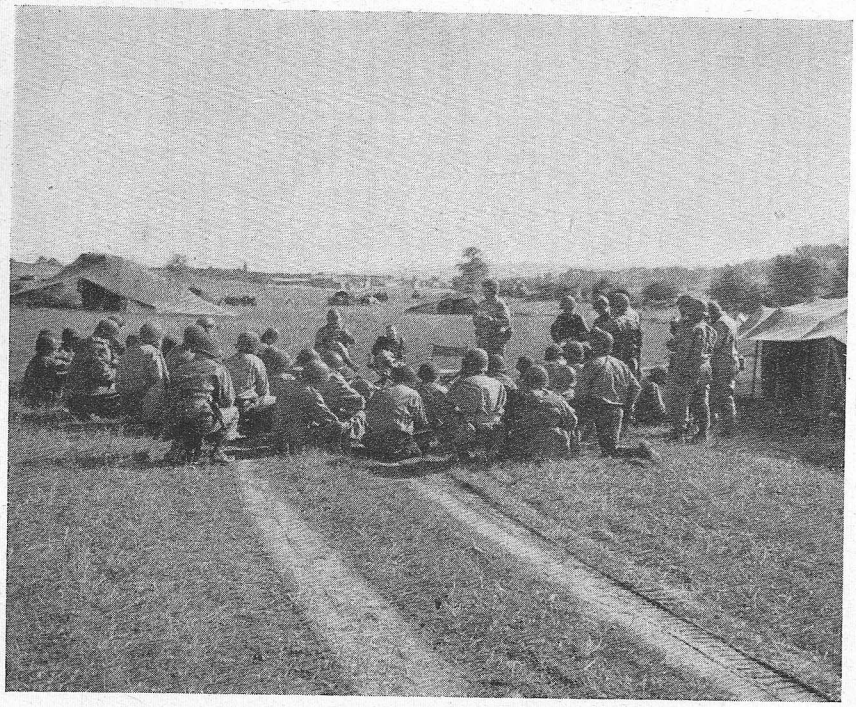

A UNIT COMMANDER MEETING ON A SUNNY FIELD OF FRANCE OUTSIDE VERDUN. MAJOR GENERAL WALTON J. WALKER IS AN INTERESTED LISTENER AS MAJOR GENERAL LINDSAY MCDONALD SILVESTER CONDUCTS BRIEF.

MESSENGERS WERE KEPT ON THE GO CONTINUALLY ON OUR EXTENSIVE JAUNT. THAT IS A BULLET HOLE IN THE WINDSHIELD OF THE PEEP.



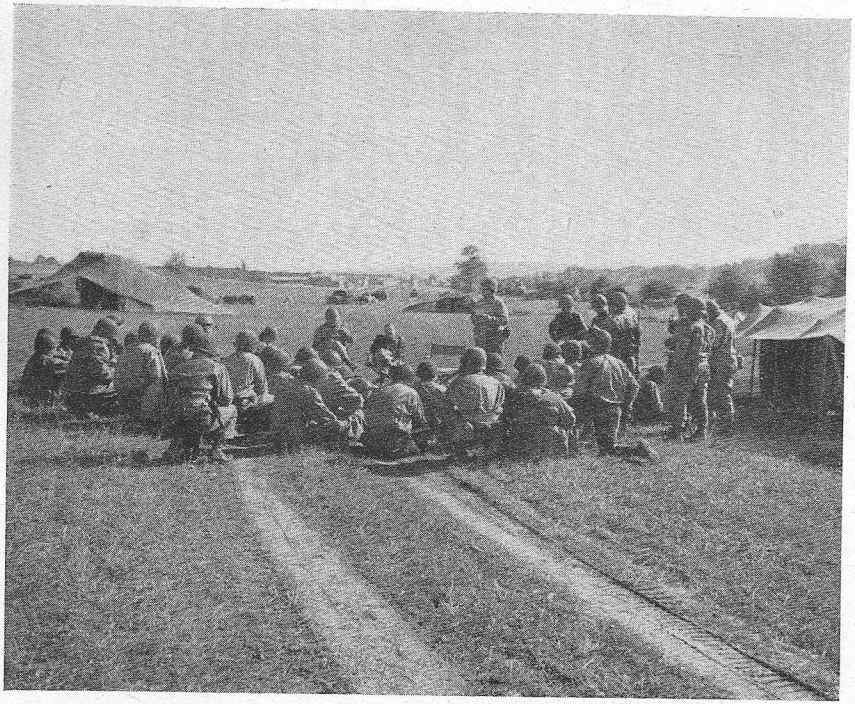

A UNIT COMMANDER MEETING ON A SUNNY FIELD OF FRANCE OUTSIDE VERDUN. MAJOR GENERAL WALTON J. WALKER IS AN INTERESTED LISTENER AS MAJOR GENERAL LINDSAY MCDONALD SILVESTER CONDUCTS BRIEF.



MAJOR GENERAL LINDSAY MACDONALD SILVESTER, COLONEL DWIGHT A. ROSEBAUM, CCA. COMMANDER AND MAJ. M.B. ROONEY BRITISH OFFICER, CONFER AT CCA. HEADQUARTERS IN THE FIELD.

BRIGADIER GENERAL JOHN B. THOMPSON, CCB. COMMANDER, LOOKS OVER THE SITUATION ON A MAP.

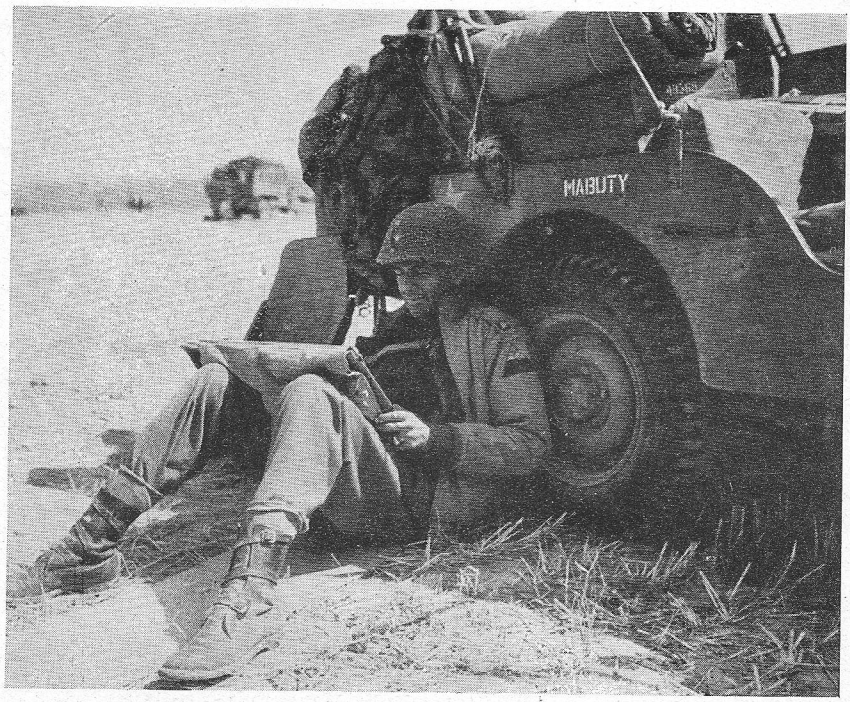

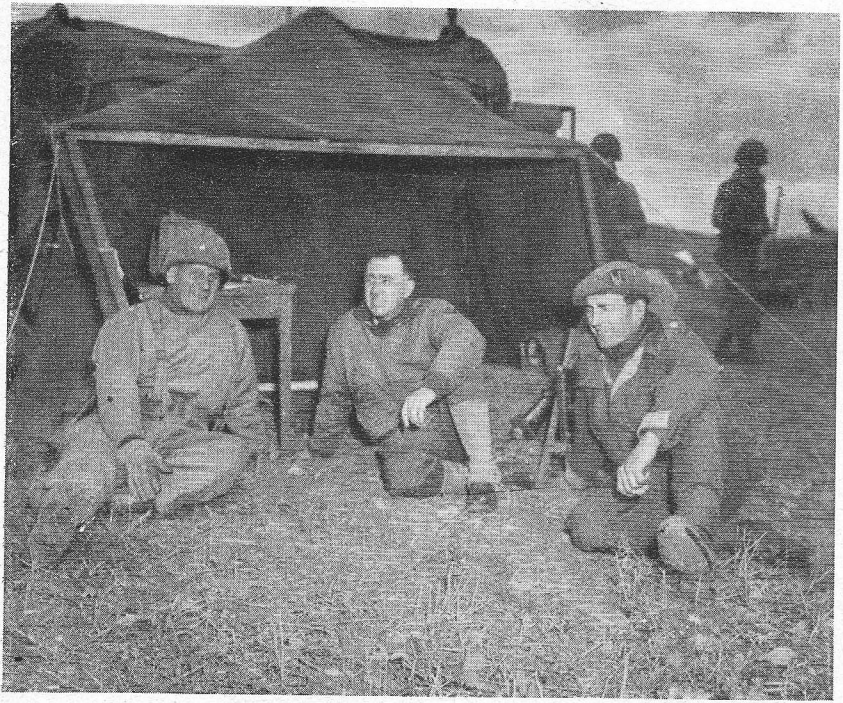

MAJOR GENERAL LINDSAY MACDONALD SILVESTER, COLONEL DWIGHT A. ROSEBAUM, CCA. COMMANDER AND MAJ. M.B. ROONEY BRITISH OFFICER, CONFER AT CCA. HEADQUARTERS IN THE FIELD.

BRIGADIER GENERAL JOHN B. THOMPSON, CCB. COMMANDER, LOOKS OVER THE SITUATION ON A MAP.



SOUS-PRÉFECTURE
DE
VERDUN

RÉPUBLIQUE FRANÇAISE
[illegible]

Verdun, le 1er septembre 1944

Mon Général,

Au nom de la population de la région de Verdun, nous sommes particulièrement heureux et fiers de pouvoir vous adresser, à vous et à vos valeureuses troupes, nos remerciements les plus chaleureux pour la libération rapide de notre glorieuse cité, qui s'est heureusement effectuée sans aucun dommage pour nos populations civiles, grâce à l'action magnifique de vos troupes, et à l'esprit de décision dont ont fait preuve leurs chefs.

Il est certain que la libération de Verdun, dont le nom a symbolisé durant la Guerre 1914-1918 l'esprit même de la Résistance Française et Américaine devant la ruée de l'éternel agresseur allemand, marquera une des plus belles étapes de la libération de notre patrie.

MARCEL DELANGLE,
Président de la Commission départementale
de Libération Nationale

FRANCIS BAUER,
Sous-Préfet de Verdun.

Major Général Lindsey Mac D. SILVESTER,
Commanding - 7 th. Armored Division.

RÉPUBLIQUE FRANÇAISE

SUB-PREFECT
OF
VERDUN

Verdun, 1st September, 1944.

Dear General,

In the name of the people of the Region of Verdun, we are most happy and proud to thank your valorous troops for the quick liberation of our glorious city; all of which has been done magnificently without injury to the civilian population thanks to the splendid action of your troops and decision of your leaders.

It is certain that the liberation of Verdun, whose name symbolized in the War of 1914-1918 the very spirit of French-American resistance to the eternal German aggressor, will prove a permanent landmark in the liberation of our country.

Signature,
Marcel DELANGLE.
President of the Departmental Commission
of National Liberation.

Signature,
Francis BAUER.
Sub-Prefect of Verdun.

To Major General Lindsay McDonald Silvester
Commanding 7th Armored Division.

VILLE de VERDUN

(MEUSE)

RÉPUBLIQUE FRANÇAISE

Verdun, le 1° Septembre 1944

Toute la correspondance doit être adressée à Mr le Maire de Verdun à l'HOTEL-DE-VILLE sans autre indication

Le Maire de la Ville de Verdun,

à Monsieur le Major Général
Lindsey Mac Donald SILVESTER
Commanding 7 th armored Division

Mon Général,

Je ne saurais vous décrire les sentiments que j'ai éprouvés hier 31 Août lors de l'entrée, dans notre vieille et glorieuse cité, des premières unités de votre division - c'est tout simple, j'ai pleuré.-

Depuis quatre ans la population de notre ville était affamée, torturée, martyrisée par les nazis qui, avec leur jactance ordurière, annonçaient de nouveaux malheurs lors de votre arrivée.

Mais, au cours de la dernière grande guerre, j'ai servi pendant dix sept mois en contact permanent avec les vaillants soldats américains.- Certains ont été pour moi de grands amis.- Je les connais et je connais les belles et solides qualités qui se cachent sous un aspect placide et flegmatique auquel beaucoup de Français ne sont pas accoutumés.

Pendant la dernière guerre, les combattants français ce idéraient VERDUN comme le secteur le plus terrible du front e. je sais que, en 1918, l'armée américaine a mis son honneur à en assurer la défense.- J'ai suivi aussi les péripéties de la bataille de MONTFAUCON et les sacrifices qu'ont généreusement consenti les soldats américains pour libérer ce coin de France.-

Aujourd'hui, vous nous libérez encore d'une oppression telle que n'en ont jamais connu les peuples civilisés.

Le calme, la discipline et la magnifique tenue de vos soldats ont produit sur les Verdunois une impression qui ne s'effacera jamais.

L'histoire de notre vieille et glorieuse cité, toujours assaillie par la brute germanique, comprend de nombreuses journées célèbres, mais celle du 31 Août 1944 les surpasse toutes.-

Nous n'oublierons jamais qu'en moins d'une heure vous nous avez délivrés de nos bourreaux et que la rapidité de votre avance, a évité la destruction de la moitié de la Ville par des brutes déchaînées.-

Je vous prie de transmettre, Mon Général, à tous les courageux officiers et soldats de la 7° Division blindée, l'expression de la reconnaissance émue, sincère et éternelle des habitants de VERDUN.-

Veuillez agréer, Mon Général, l'assurance de mes sentiments les plus distingués et dévoués.-

LE MAIRE DE VERDUN,

Chaize

Léon CHAIZE.

MAIRIE DE VERDUN
MEUSE

REPUBLIQUE FRANÇAISE

CITY OF VERDUN

Verdun, 1 September, 1944.

MAYOR OF THE CITY OF VERDUN

To Major General Lindsay McDonald Silvester,
Commander of the 7th Armored Division.

Dear General,

I would not know how to describe the sentiments which I experienced yesterday, the 31st of August, upon the entry into our old and glorious City of the first units of your Division. It is very simple, I wept.

During four years the people of our town have been starved, tortured, and martyred by the Nazis and who recently announced new tribulations before your arrival.

During the last great war I served for 17 months in permanent contact with the valiant American soldiers. Certain of them have been great friends for me. I know them and I know their fine and solid qualities which is hidden under a placid and phlegmatic aspect to which many Frenchmen are not accustomed.

During the last war, the French combatants considered Verdun as the most terrible sector of the front and I know that in 1918 the American Army pledged its honor to assure its defense. I have followed the fluxuation of the battle of Montfaucon and the sacrifices which the American soldier has generously made to liberate this corner of France.

Today, you delivered us again from an oppression which civilized people have never known.

The calm, discipline, and magnificent appearance of your soldiers have produced on the Verdunois an impression which will never be erased.

The history of our old and glorious city, always assailed by the German brutes, includes many celebrated days, but this day, the 31st of August, surpasses them all.

We shall never forget that in less than one hour you delivered us of our burden and the rapidity of your advance has avoided the destruction of half of our village by these unchained brutes.

I beg you to transmit, My General, to all the courageous officers and men of the 7th Armored Division the expression of gratitude, sincere and eternal, of the inhabitants of Verdun.

Please accept, My General, the assurance of my most distinguished and devoted sentiments.

THE MAYOR,
(Signed) Léon CHAIZE.

VILLE DE VERDUN

CABINET DU MAIRE

République Française
ETAT FRANCAIS

VERDUN, le 19 Septembre 1944

Monsieur le Major Général, Commandant
la 7° Division (20° Corps)
de l'Armée Américaine

Mon Général,

Afin de concrétiser la reconnaissance de la Cité de VERDUN pour la valeureuse 7° Division Américaine qui l'a délivrée le 31 Août, le Conseil Municipal a décidé de donner le nom de

" RUE DE LA 7° DIVISION BLINDEE U.S.A. "

à la rue Chevert, allant de la place André Maginot à la Place du Gouvernement (en rouge sur le plan ci-joint).

Je suis très heureux de vous en faire part, et vous prie de trouver ci-jointe une copie officielle de la délibération intervenue à cet effet.

Veuillez agréer, Mon Général, l'assurance de mes sentiments reconnaissant et dévoués.

MAIRIE DE VERDUN
MEUSE

LE MAIRE DE VERDUN,

Chaize

Léon CHAIZE.

FRENCH REPUBLIC

CITY OF VERDUN

MAYOR'S OFFICE

Verdun, 19 September 1944.

Major General Silvester,
Commanding General, Seventh Armored Division.

My Dear General,

In order to memorialize the valor of the 7th Armored Division which has liberated the City of Verdun on 31 August 1944, the Municipal Council has decided to give the name of:

"RUE DE LA 7e DIVISION BLINDÉE U.S.A."

to the Rue Chevert, extending from the place André-Maginot to the place du Gouvernement (in red on attached city plan).

I am very happy to extend to you this action and enclosed you will find an official copy of the deliberation to this effect.

Would you kindly accept, my dear General, my most sincere and devout sentiments.

The mayor of Verdun,
(Signed)
Léon CHAIZE.

DÉPARTEMENT
DE
LA MEUSE

ARRONDISSEMENT
DE
VERDUN

Dénomination
de
rues

République Française
~~ETAT FRANÇAIS~~

VILLE DE VERDUN

Extrait du Registre des Délibérations du Conseil Municipal

Réunion de la délégation spéciale
du 15 Septembre 1944

Etaient présents: M.M. Léon Chaize, Président; Albertus, Amiot, Demouzon, Abbé François, Pierre Jacquemin, Robert Jacquemin.

La délégation spéciale de la Ville de VERDUN,

Considérant les évènements historiques qui viennent de se dérouler et notamment la libération de notre Cité effectuée le 31 Août dernier par la 7° Division de l'Armée Américaine;

DECIDE, à l'unanimité de modifier comme suit le nom de certaines rues ou places publiques de la Ville de VERDUN:

.....

- la rue Chevert sera dorénavant dénommée :
  Rue de la 7° Division Blindée U.S.A.

Délibéré en séance les jour, mois et an susdits et ont signé au registre tous les membres présents.

Pour copie certifiée conforme par le Maire soussigné qui déclare avoir accompli les formalités d'affichage prescrites par l'article 56 de la loi du 5 Avril 1884.

MAIRIE DE VERDUN
MEUSE

LE MAIRE DE VERDUN,

Chaize

DEPARTMENT
OF
LA MEUSE

ARRONDISSEMENT
OF
VERDUN

DESIGNATION
OF
STREETS

FRENCH REPUBLIC

CITY OF VERDUN

EXTRACTS OF THE DELIBERATIONS OF THE MUNICIPAL COUNCIL

Reunion of the Special Delegation 15 September 1944

Present: MM. Léon Chaize, Président ; Albertus, Amiot, Demouzon, Abbé François, Pierre Jacquemin, Robert Jacquemin.

The special delegation of the City of Verdun.

Having considered the historical events which have just transpired, notably the liberation of Verdun, effective 31st August 1944, by the 7th Armored Division.

Has unanimously decided to change the name of the Rue Chevert to:

RUE DE LA 7e DIVISION BLINDÉE U.S.A.

Deliberated on aforementioned day, month and year and signed by all members of the delegation who were present.

The Mayor has made all necessary provisions for the making of the placque, according to Article 56 of the Law of 5 April 1884.

The Mayor of VERDUN,
(Signed)
Léon CHAIZE.

VILLE DE VERDUN

République Française
~~ETAT FRANÇAIS~~

La Ville de VERDUN, désirant manifester sa reconnaissance aux Combattants Américains, décide de décerner la Médaille de VERDUN, créée pour les Combattants de la Guerre 1914-1918, à tous les Officiers et Soldats de la 7e Division Blindée Américaine qui l'a délivrée le 31 Août 1944, avec entrain et résolution, tout en ménageant au maximum le patrimoine de la Ville.

VERDUN, le 7 Septembre 1944

LE MAIRE DE VERDUN,
Signé: Léon CHAIZE

RÉPUBLIQUE FRANÇAISE

CITY OF VERDUN
(Meuse)

The City of Verdun, desiring to manifest its gratitude to the American troops, decided to award the Medal of Verdun, created for the troops of the First World War, to all the Officers and Soldiers of the Seventh Armored Division, who liberated Verdun, on the 31st of August, 1944, with great speed and courage, while preserving to a maximum her historic landmarks.

VERDUN, the 7 September, 1944,

The Mayor of VERDUN,
(Signed)
Léon CHAIZE.



FREE FRENCH ON ONE SIDE AND AMERICAN SOLDIERS ON THE OTHER ESEMPLIFY CLOSE UNITY BETWEEN THE TWO FORCES AT THIS CEREMONY BEFORE A WORLD WAR I MEMORIAL AT VERDUN.

MAJOR GENERAL LINDSAY MCDONALD SILVESTER CONFERS WITH THE MAYOR OF VERDUN THROUGH MEDIUM OF INTERPRETER.





FREE FRENCH ON ONE SIDE AND AMERICAN SOLDIERS ON THE OTHER ESEMPLIFY CLOSE UNITY BETWEEN THE TWO FORCES AT THIS CEREMONY BEFORE A WORLD WAR I MEMORIAL AT VERDUN.

MAJOR GENERAL LINDSAY MCDONALD SILVESTER CONFERS WITH THE MAYOR OF VERDUN THROUGH MEDIUM OF INTERPRETER.



IMPRESSIVE ARCHWAY AT ENTRANCE TO CITY OF VERDUN, BATTLEGROUND FOR CENTURIES.





AMERICAN SOLDIERS PREPARING A MEAL ON A GI STOVE UNDER WORLD WAR I MEMORIAL NEAR VERDUN, FRANCE.

IMPRESSIVE ARCHWAY AT ENTRANCE TO CITY OF VERDUN, BATTLEGROUND FOR CENTURIES.





AMERICAN SOLDIERS PREPARING A MEAL ON A GI STOVE UNDER WORLD WAR I MEMORIAL NEAR VERDUN, FRANCE.

DÉPARTEMENT
DE
MEURTHE-ET-MOSELLE

ARRONDISSEMENT
DE BRIEY

COMMUNE
DE BATILLY

Batilly, le 6 septembre 1944.

La 7e Division blindée C G
Commandé par le major général
Lindsay Sylvester est entrée la
première dans notre commune, avec
le C C A, troupes commandées
par le Colonel D.W. Rosebaum
et l'a délivrée à la date du
6 septembre 1944. Elle a été
reçue avec enthousiasme par
la population et les troupes très
disciplinées se sont très bien
conduites - Il n'y a eu ni
dommages ni blessés -

Vive les Alliés -
Vive l'Amérique -
Vive la France !

Le Maire :

DEPARTMENT
OF
MEURTHE-ET-MOSELLE

ARRONDISSEMENT
DE
BRIEY

COMMUNE
DE
BATILLY

Batilly, 6 September, 1944.

The 7th Armored Division commanded by Major General Lindsay McDonald Silvester were the first to enter our commune with CCA, commanded by Colonel Dwight A. Rosebaum and delivered it the 6th of September 1944. The army was received with enthusiasm by the people and the very properly disciplined troops conducted themselves well. There was no damage and no wounded.

LONG LIVE THE ALLIES !

LONG LIVE AMERICA !

LONG LIVE FRANCE !

THE MAYOR,
Signature illegible.

Ste Marie aux Chênes le 6 Sept. 19

Le Maire de Ste Marie aux Chênes

Heureux de recevoir et remercier le Major General Lindsay Sylvester et ses braves soldats qui viennent de libérer le premier Village de notre chère Lorraine toujours fidele à la chère Patrie notre France bien aimée

Les premières troupes americaines arrivées dans notre Ville sont la 7e Division blindée: C.C.A. commandé par le Colonel A Rosebaum

Trop surpris pour décorer mieux mais toute la population remerci de tout Cœur la valeureuse et genereuse armée americaine

La tenue et la discipline des troupes est digne de tous éloges

Mille fois Merci J Houpert

Jean Houpert
maire de Ste Marie aux Chênes

Sainte-Marie-aux-Chênes, 6 September, 1944.

THE MAYOR OF STE-MARIE-AUX-CHENES

We are happy to receive and thank Major General Lindsay McDonald Silvester and his brave soldiers who came to liberate the first village of our dear Lorraine which was always faithful to our well beloved homeland, France.

The first American troops to arrive in our city were those of the 7th Armored Division, and in particular, CCA, commanded by Colonel Dwight A. Rosebaum.

We were too surprised to celebrate better but the entire population thanks from the bottom of their hearts, the courageous and generous American army.

The conduct and discipline of the troops is worthy of all praise.

A thousand times, thanks.

Jean HOUPERT,
Mayor of the city of Ste Marie aux Chenes.

DÉPARTEMENT
DE
MEURTHE-ET-MOSELLE

MAIRIE
D'AUBOUÉ

Téléphone nº 20

Auboué, le 6 Septembre 194 4.

Le Maire de la VILLE D'AUBOUÉ

à M_____

Remercie cordialement le Major Général LINDSAY Sylvestor et ses braves soldats qui viennent de libérer notre chère Ville d'AUBOUE qui vient, il y a quelaques jours de payer chèrement son tribut à la guerre.

Les premières troupes américaines ~~sont~~ arrivées dans notre Ville sont la 7° Division blindée : C.C.A commandée par le Colonel A. ROSEBAUM.

La réception a été enthousiaste: fleurs, drapeaux, cadeaux de toute nature ont été offerts aux braves soldats américains; ceux-ci, en retour ont généreusemnt donné toutes sortes de bonnes choses aux Enfants et à tous ceux quin ont pu les approcher.

La tenue et la discipline des troupes est digne de tous éloges.

Il n'y a pas eu de mmages dansla Ville d'AUBOUE et non plus pas de bléssés.

CORDIALEMENT MERCI.

MAIRIE D'AUBOUÉ
Meurthe-et-Moselle

Ed. Hoequard

Ed. Hoequard
Maire d'Auboue

THE MAYOR OF THE CITY OF AUBOUÉ

DEPARTMENT
OF
MEURTHE-ET-MOSELLE

MAYOR
OF
AUBOUÉ

Telephone No. 20

Auboué, 6 September, 1944.

Cordial thanks to Major General Lindsay McDonald Silvester and his courageous soldiers who came to liberate our dear city of Auboué, which a few days ago paid dearly its tribute to the War.

The first American troops who arrived in our city were of the 7th Armored Division and particularly CCA, commanded by Colonel Dwight A. Rosebaum.

The reception was very enthusiastic ; flowers, flags, gifts, of all kinds were offered to the brave American soldiers, and in return these men gave generously all sorts of good things to the children and to all those who could approach them. The conduct and discipline of the troops was worthy of all praise.

There was no damage and no wounded in the city of Auboué.

Cordial thanks.

Ed. HOCQUARD,
Mayor of Auboué.

SUMMARY

In order for the reader to appreciate the problem of logistics involved, and the results obtained, during the three week period of operations of the 7th Armored Division, from August 10, 1944, through August 31, 1944, certain data must be known.

Of all of the results obtained, the most important was, of course, the liberation of the French people. During the drive no less than 150 communities were liberated. Their combined populations totaled approximately 350,000. Excluded from these figures, were countless inhabited places, the populations of which were unknown.

The Division traveled 609 miles or an average of 29 miles per day during its three week drive. It consumed 575,000 gallons of gasoline; 14,000 gallons of oil; 575 tons of rations, and 660,000 gallons of water.

The expenditure of ammunition was as follows:

.30 Caliber	5, 206, 326 rounds
.45 Caliber	196, 750 rounds
.50 Caliber	499, 285 rounds
37 mm	3, 385 rounds
57 mm	925 rounds
75 mm	7, 467 rounds
105 mm	14, 711 rounds
60 mm Mortar	2, 974 rounds
81 mm Mortar	2, 985 rounds
Rockets, HE, AT	346 rounds
Grenades	12, 080
2'' Mortar, Smoke Bombs	504

During the entire operation, it is interesting to note that of the many vehicles employed in an armored division, both combat and general purpose, only ninety-one combat vehicles and thirty-five general purpose vehicles were destroyed by enemy action.

The Division forced and secured bridgeheads and constructed bridges over the Seine and Marne Rivers. The length of the bridges were 380 feet and 250 feet respectively. It initiated and assisted in establishing bridgeheads over the Moselle River. The crossings and the bridgeheads were accomplished under heavy enemy fire, both day and night.

During this period of operation, the Division captured large quantities of equipment and miscellaneous supplies, including:

Tanks	13	Guns, 105 mm	3
Guns, 88 mm	34	Vehicles, all types	170
Guns, 75 mm	17		

In addition, much enemy equipment and many vehicles, were destroyed which, due to the confusion of battle, were never officially reported. One tank platoon leader, Lt. George V. Hook, of the 40th Tank Battalion, personally destroyed 71 enemy vehicles.

The airfield at Chartres was captured, together with thirty to forty enemy planes.

The largest radio station in France, Radio France, located on the east side of the Seine, near Melun, was seized. It was only slightly damaged and could have resumed operation in approximately two weeks time.

Also captured were:

Seventy-three carloads of ordnance supplies and miscellaneous equipment at Fismes, France.

The airfield at Reims, with approximately 50,000 gallons of fuel.

A warehouse at Verdun containing many valuable furs.

A German bakery at Verdun, well equipped, together with approximately 300 tons of white flour.

A German arsenal, also at Verdun, totalling ten buildings ; several million rounds of small arms ammunition ; tool shops, and several large pieces of horse-drawn artillery.

A coveted honor came to the 7th Armored Division as a result of its liberation of Verdun. The grateful populace, acting through a formal resolution, bestowed its already famous award, the Medal of Verdun, on the personnel of the Division who participated in the city's liberation.

Another honor was the renaming of one of the city's most historic streets, the Rue Chevert. It became "RUE DE LA 7e DIVISION BLINDÉE U.S.A."

During the period of its whirlwind drive the Division captured 3,968 prisoners, or an average of 189 prisoners each day.

The reproduction of this book, in whole or in part, is forbidden.
Reproduction, même partielle, formellement interdite.

J. BOURDIER
GRAVEUR-IMPRIMEUR
11, Rue Decamps - PARIS

C. O. L. 40.0214